



MONITOR SOCIAAL DOMEIN BMWWE 4^e KWARTAAL 2016

(Jeugdwet, Wet Maatschappelijke Ondersteuning 2015 en Participatiewet)

1) Inleiding

Per kwartaal wordt de monitor sociaal domein opgesteld en na vaststelling door de colleges ter kennis aangeboden aan de gemeenteraden BMW. Dit is de vierde monitor sociaal domein voor het jaar 2016.

De opzet van de monitor is overeenkomstig de vorige monitors:

1. Inleiding	pag. 2
2. Monitor Jeugdwet	pag. 3
3. Monitor Wmo 2015	pag. 10
4. Monitor Participatiewet	pag. 15
5. Clientbeleving	pag. 22
6. Financiële monitor	pag. 24
7. Privacy	pag. 28
Bijlagen	pag. 30

Sinds 2015 is de monitor geworden tot het model wat nu voorligt. Ten opzichte van de vorige monitor is in de monitor de informatie op BMW-niveau opgenomen. Alle detailinformatie per gemeente is opgenomen in de bijlagen. Daardoor is de monitor iets compacter geworden.

De eerste 2 decentralisatiejaren zijn voorbij. Stond 2015 nog veelal in het teken van ontdekken wat er in het sociaal domein allemaal op ons af kwam, in 2016 hebben we steeds meer inzicht en overzicht gekregen in de omvang van de zorg. Met name op het gebied van Wmo en Jeugd zijn de verantwoordelijkheden voor de gemeenten fors toegenomen, alsook het bestand van klanten.

Nu we inzicht in omvang van de zorg hebben, komt het er vanaf nu op aan om inzicht te krijgen of de verstrekte zorg op de juiste manier terecht komt. En ook of de beleidsdoelen op het gebied van Jeugd, Wmo en Participatie worden bereikt.

Wellicht hoort daar ook een andere manier van monitoring bij. Begin 2017 wordt het model van de monitor geëvalueerd. Meer gericht op doeltreffendheid. Ook zal de monitor meer aansluiten bij de reguliere planning & control cyclus.

2) MONITOR JEUGDWET

In deze paragraaf worden de recente ontwikkelingen vermeld, is aangegeven wat in de uitvoering goed gaat en wat beter kan en zijn de gegevens opgenomen van de verstrekte voorzieningen waardoor inzicht ontstaat in de omvang van de verleende zorg.

a) Ontwikkelingen

Actualisering verordening en nadere regels

Eind 2014 zijn de verordening jeugd en de nadere regels vastgesteld. De verordening en de nadere regels zijn in 2015 op enkele noodzakelijke onderdelen aangepast. Door onder meer jurisprudentie en wijzigingen in tarifiering van ZIN was het noodzakelijk om de hele verordening en nadere regels tegen het licht te houden. Hierbij wordt nadrukkelijk de verbinding gelegd met de Wmo, waar de verordening en de nadere regels ook tegen het licht worden gehouden. In het proces zijn ook de (Wmo) adviesraden vanaf het begin betrokken. Dit proces is gestart in het derde kwartaal en verder uitgewerkt in het vierde kwartaal. Het eindresultaat (de verordening) wordt in maart 2017 ter besluitvorming aan de raden aangeboden.

CJG

De coördinator is inmiddels ruim een half jaar in het CJG aan het werk. In het tweede en derde kwartaal zijn er diverse verbeteringen ingevoerd, waaronder de inzet van een praktijkbegeleider, verbeterplan organisatie CJG, wegwerken wachtlijsten. Hierdoor is er meer zicht gekomen op de werkelijke inzet die nodig is. Hierover volgt een verbeterplan in het eerste kwartaal van 2017.

Daarnaast is er door de RIGG een inventarisatie gedaan van de stand van zaken met betrekking tot de kwaliteit van de basisteams en de toegang tot de jeugdhulp. De conclusie van het onderzoek is: "We zijn onderweg, maar we zijn er nog niet". En dat geldt ook voor BMW. Aan de hand van de inventarisatie heeft de RIGG een verbeterplan opgesteld. Aan de hand van dit verbeterplan en het hierboven genoemde verbeterplan van de coördinator CJG, zullen we in het eerste kwartaal van 2017 onderzoeken welke acties wij in BMW nog verder moeten uitwerken om de kwaliteit van het CJG/toegang jeugdhulp te verbeteren.

Inkoop

In het vierde kwartaal zijn er door de RIGG twee extra producten ingekocht ('Integraal traject ondersteuning jeugdigen en vechtscheiding' en 'logeren hoog intensief'). Deze producten misten of waren onvoldoende aanwezig.

Daarnaast is een start gemaakt met het proces van inkoop. Hierbij is ook de voorbereiding gestart over de besluitvorming over financiële solidariteit en het inrichten van een vrije kavel (in te zetten per gemeente op basis van de lokale situatie). Besluitvorming over de onderlinge financiële solidariteit volgt in het 2^e kwartaal van 2017.

b) Wat gaat goed in de uitvoering

In het kort wordt geschetst welke uitvoeringstaken in dit kwartaal goed zijn verlopen.

- Door het inrichten van I-Samenleving, komt de digitale registratie van aanmeldingen en het verwerken van dossiers goed op orde en is er meer inzicht gekomen op de totale caseload;
- Binnen het CJG-teamoverleg sluiten meerdere partijen aan, waardoor er meer verbinding is met verschillende disciplines;
- De basisondersteuning staat door de nieuwe organisatiestructuur weer in zijn kracht, dit houdt in dat er door de basisondersteuning meer opgepakt wordt, waardoor er sneller genormaliseerd kan worden en alleen geïndiceerde zorg wordt ingezet daar waar nodig;

- Werkprocessen zijn uniform, waardoor alle CJG-teams op eenzelfde wijze werken;
- Doordat er meer verbinding met de publieksgerichte taken van de GGD (jeugdgezondheidszorg) is gerealiseerd, prikkelt dit tot meer preventief werken en zorgt voor verschuiving van zware zorg naar een vroegtijdige interventie en lichte zorg.

c) Wat kan beter

In het kort wordt geschetst welke uitvoeringstaken aandacht behoeven.

- Binnen het CJG worden medewerkers ingezet vanuit de kernpartners. Om een goed CJG-team te kunnen vormen, zitten deze medewerkers bij elkaar. Ieder werkt met de laptop die zij gefaciliteerd krijgen van eigen moederorganisatie. Niet overal is er een wifi verbinding aanwezig waardoor niet iedereen op locatie kan werken.
- Ook het printen en scannen op locatie is niet mogelijk. Deze voorziening wordt geleverd zoals afgesproken door de GGD (via Groningen), maar is beveiligd. Dit houdt in dat medewerkers van andere organisaties niet de mogelijkheid hebben om op locatie te werken, printen, scannen en kopiëren.
- Er is sprake van een dubbel backofficesysteem (RIGG en gemeenten). Dit is inherent aan de keuze die in december 2014 gemaakt is. Zowel bij de RIGG als bij de gemeenten was op dat moment onvoldoende zicht op een functionerend backoffice-systeem. De helft van het aantal bij de RIGG aangelosten gemeenten heeft toen gekozen voor een eigen backofficesysteem. Een simpele oplossing om beide systemen geautomatiseerd met elkaar te verbinden ligt niet in het verschiep. De optimale situatie is te kiezen voor één van beide systemen. Zowel de RIGG als de gemeenten zijn het erover eens dat het gemeentelijke backofficesysteem in de lead zou moeten zijn, maar niet alle gemeenten in de provincie zijn zover om die rol te pakken. Daarnaast heeft de RIGG een essentiële rol in het berichtenverkeer van en naar aanbieders, waardoor we niet zomaar zonder de backoffice van de RIGG kunnen. De oplossing ligt nu in de toezegging van de leverancier van de backoffice van de RIGG (Centric) om te zorgen dat berichten vanuit de gemeentelijke backoffice geautomatiseerd kunnen worden aangeleverd. De techniek daar voor moet nog worden ontwikkeld en wordt niet eerder dan de zomer van 2017 verwacht. Zolang moeten beide systemen afzonderlijk worden bijgehouden (dubbel werk). Periodiek worden de gemeentelijke bestanden vergeleken met die van het RIGG.
- Er is veel overleg nodig geweest tussen zorgaanbieders, RIGG en gemeenten om tot een effectieve aanpak te komen van de verlengingen van de aflopende indicatie per 31 december 2016.. In december 2016 is duidelijkheid gekomen en heeft de RIGG de richtlijn aan de gemeenten en zorgaanbieders kunnen toesturen. Gevolg is dat verzoeken tot verlengingen van indicatie door de zorgaanbieders in de maand januari worden aangeleverd en daarna door CJG en gemeenten zo spoedig mogelijk worden verwerkt.
- De werkdruk is hoog. Op grond van een nadere analyse van de caseload is een voorstel om de formatie kwalitatief en kwantitatief op orde te brengen in voorbereiding. Eerste kwartaal 2017 volgt besluitvorming.
- Door de hiervoor genoemde aandachtspunten verloopt de doorstroming vanuit de frontoffice naar de backoffice nog niet optimaal. Continue verbetering in de werkprocessen, ict-voorzieningen, afstemming van workload tussen front- en backoffice is noodzakelijk. Een projectteam is ingesteld de verbeteringen te realiseren.

d) Omvang van de zorg

Om zicht te krijgen in waar de hulp aan jeugdigen wordt verstrekt zijn kernmerken van de klantgroepen opgenomen in deze monitor. Onderstaande tabel zijn de aantallen BMW-breed. In de bijlage zijn de aantallen per gemeente opgenomen.

Kenmerken klantgroep

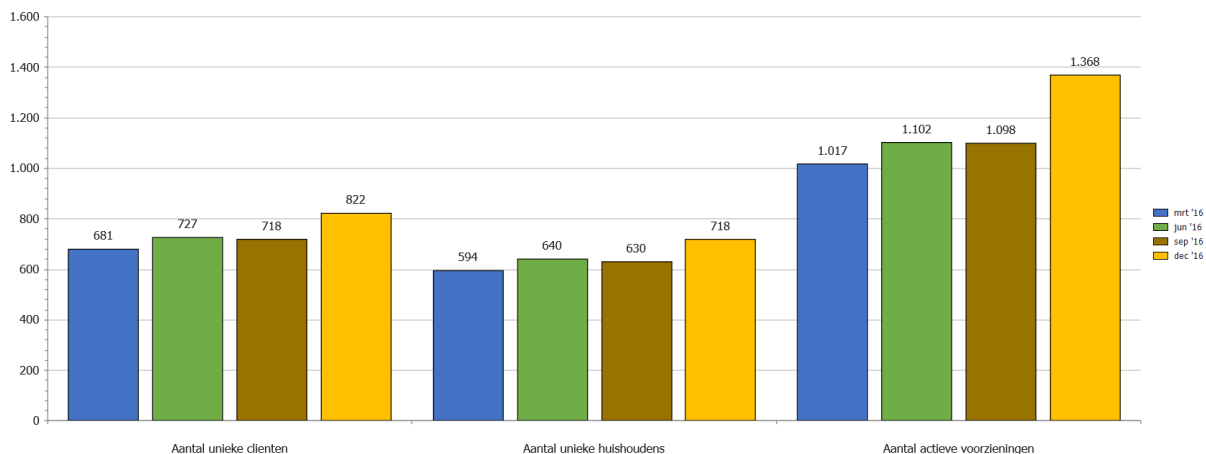

Toelichting

Tot en met het vierde kwartaal zijn er 1.368 actieve voorzieningen verstrekt aan 822 jeugdcliënten bij 718 huishoudens. Dit is een stijging ten opzichte van het derde kwartaal. De reden hiervoor is niet dat er een forse toename is van het aantal jeugdcliënten maar dat de bestanden van de RIGG en de gemeenten steeds meer met elkaar in overeenstemming worden gebracht.

Leeftijd

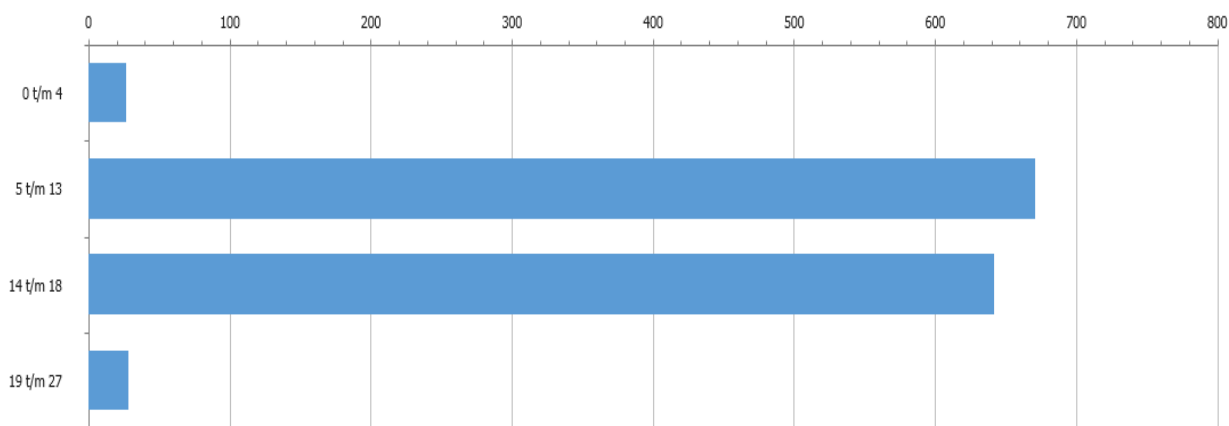

Huishoudtype en Geslacht

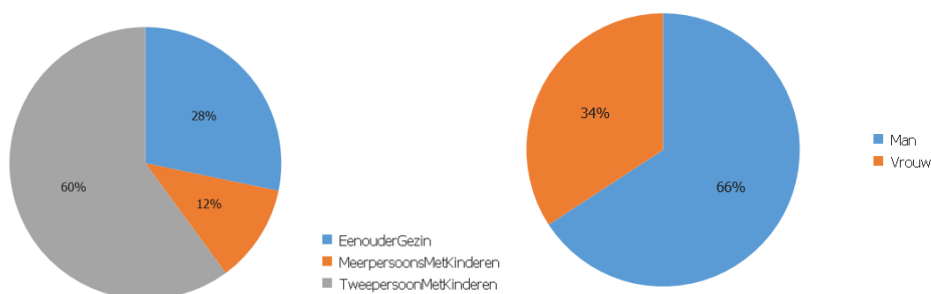

Toelichting

Het merendeel van de voorzieningen zijn verstrekt aan jongens/mannen (66%).

- Meerpersoonshuishouden met kinderen: > 2 volwassenen + kinderen
- Tweepersoonshuishouden met kinderen (vader + moeder + kind(eren))

Per gemeente zien de aantallen er als volgt uit.

	BMW-totaal	Bedum	De Marne	Winsum	Eemsmond
Aantal unieke cliënten	822	150	143	294	235
Aantal unieke huishoudens	718	124	124	253	217
Aantal actieve voorzieningen	1.368	262	277	482	347

Percentage huishoudens met kinderen met een jeugdhulpvoorziening

Er is een relatie gelegd tussen het verstrekken van hulp in relatie tot het totaal aan huishoudens met kinderen.

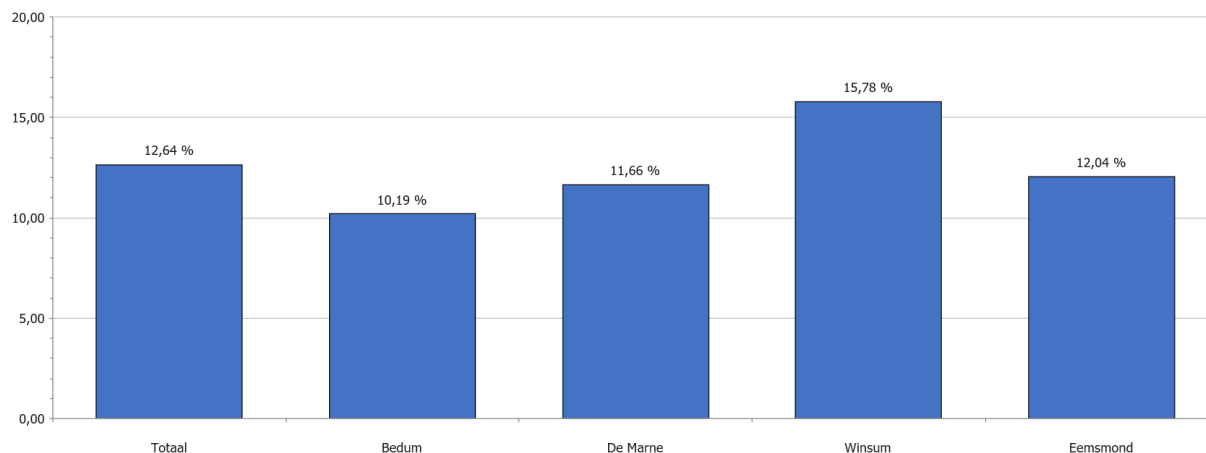

Toelichting

Bij 12,64% van de huishoudens met kinderen in BMW is een voorziening voor een jeugdige verstrekt.

Totaal actieve voorzieningen PGB en ZIN

Deze paragraaf betreft de omvang van de verleende zorg op basis van de Jeugdwet. In onderstaande tabel zijn alle aanwezige indicaties voor PGB als ZIN opgenomen. Voor wat betreft de rubricering is gebruik gemaakt van de indeling van het productenboek zoals deze door de RIGG wordt gehanteerd.

Actieve voorzieningen		BMW-totaal			
		Mrt '16	Juni '16	Sep '16	Dec '16
Jeugdwet PGB	Totaal	339	252	238	253
	Ambulant GGZ	5	2	2	2
	Ambulant JH	1	42	59	
	Dagbesteding / dagbehandeling	258	124	97	81
	Overig	31	46	43	50
	Verblijf JH / GGZ	38	33	34	118
	Verblijf LVG	5	4	2	2
	Verblijf VG	1	1	1	
Jeugdwet ZIN	Totaal	678	850	860	1.115
	Ambulant GGZ	66	190	192	343
	Ambulant JH	34	92	135	
	Dagbesteding / dagbehandeling	60	64	56	63
	Integrale trajecten	7	10	6	28
	JB/JR			1	2
	Jeugdzorg	1			
	Jeugdzorg Plus	3	11	7	10
	Overig	8	24	25	50

Actieve voorzieningen		BMW-totaal			
		Mrt '16	Juni '16	Sep '16	Dec '16
	Verblijf JH / GGZ	490	450	430	614
	Verblijf LVG	5	6	5	3
	Verblijf VG	4	3	3	2
Totaal		1.017	1.102	1.098	1.368

Het aantal voorzieningen uitgesplitst per gemeente:

Actieve voorzieningen		mrt '16	jun '16	sep '16	Dec '16
Jeugdwet PGB	BMW	339	252	238	253
	Bedum	59	54	42	50
	De Marne	52	43	51	57
	Winsum	117	86	82	83
	Eemsmond	111	69	63	63
Jeugdwet ZIN	BMW	678	850	860	1.115
	Bedum	101	159	154	212
	De Marne	78	125	154	220
	Eemsmond	330	352	331	399
	Winsum	169	214	221	284
Totaal Jeugdwet	BMW	1.017	1.102	1.098	1.368
	Bedum	160	213	196	262
	De Marne	130	168	205	277
	Winsum	447	438	413	482
	Eemsmond	280	283	284	347

Toelichting

In het vierde kwartaal is het aantal jeugdvoorzieningen gestegen, met name de ZIN voorzieningen. Dit komt door de bestandsvergelijking tussen de administraties van de gemeenten en de RIGG.

Er zijn verschillen tussen de gemeenten in de ontwikkeling van het aantal voorzieningen.

e) CJG BMW kwartaaloverzicht

Binnen het CJG wordt gewerkt met drie teams die in nauwe verbinding met elkaar staan:

- Aanmeld- en intake team (inclusief de zogenaamde bureaudienst)
De bureaudienst is bedoeld voor inwoners en professionals (zoals huisartsen, scholen etc.) en voert de aanmeld- en intake gesprekken uit.
- Basisteam (casusregisseurs uit de basisondersteuning)
Het basisteam biedt ondersteuning op maat en zorgt voor aansluiting op het onderwijs/voorschoolse voorzieningen. Waar nodig wordt specialistische kennis toegevoegd.
- Casemanagementteam
Het casemanagementteam coördineert, stemt af en volgt de benodigde hulpverlening aan cliënten/cliëntsystemen, waarbij meerdere hulpverleners betrokken zijn. Dit team adviseert de gemeente bij het aanvragen van individuele voorzieningen (ZIN of PGB).

Bedum – De Marne – Winsum - Eemsmond (basisteam)

Type Zorg	1 ^e kw.	2 ^e kw	3 ^e kw.	4 ^e kw.
Aantal cases besproken in basisteam	139	Regelmatig*	Regelmatig*	107
Aanmelders/Verwijzers		Onbekend	Onbekend	
-Ouders/jeugdigen	26			
-Onderwijs	8			
-Huisartsen	5			

Type Zorg	1 ^e kw.	2 ^e kw	3 ^e kw.	4 ^e kw.
- CJG kernpartners	32			47
-Veilig Thuis	7			
-Overig	38			
Aantal opgestelde ondersteuningsplannen besproken	52	86	106	75
Gebruik expertpool	Regelmatig	Regelmatig**	Regelmatig**	Regelmatig**
Aantal lopende cases casemanagement	82	104	164	233
Aantal lopende cases basisondersteuning (casusregisseurs, type 1 en 2)				318
Wachtrij	45	46	16	4

Met de komst van i-samenleving als ict-module wordt ingaande het 4^e kwartaal gewerkt om deze administratie integraal in onze systemen op te nemen.

Toelichting

Aantal cases besproken in basisteam*
Iedere lopende zaak en zaken die op de wachtrij staan worden besproken binnen het basisteam, hieronder vallen de orthopedagogen, praktijkbegeleiders, casemanagers, aanmeld/intaketeam en de hulpverleners vanuit de verschillende kernpartners van het CJG. Dit komt meerdere malen per dag voor.

Aanmelder/verwijzers
Aantal is onbekend. We kunnen geen overzicht geven hoe de aanmelding is binnengekomen. Deze info is bij de verschillende hulpverleners opgeslagen, het lukt niet om deze informatie nu boven tafel te krijgen.

Opgestelde gezinsplannen 4 ^e kwartaal CJG BMW			
Winsum	Eemshmond	De Marne	Bedum
16	31	11	17
Totaal BMW: 75			

Een nieuwe aanvraag bij het casemanagement team vraagt altijd om een goede analyse. Dit resulteert in een gezinsplan dat tevens de koers bepaalt van de in te zetten zorg. Het aantal ondersteuningsplannen is dan ook ongeveer gelijk aan het aantal zorgaanvragen in PGB en ZIN die door het CJG aan de backoffice worden aangeboden. Daarnaast worden er ook ondersteuningsplannen gemaakt zonder dat de zorg leidt tot een aanvraag voor geïndiceerde zorg. De zorg kan ook in de eerste lijn, lokaal worden ingezet.

Gebruik Expertpool* ¹
Wordt voornamelijk geraadpleegd wanneer er een product wordt ingezet waarbij advies expertpool verplicht is. Verder wordt de expertpool/gedragswetenschappers dagelijks ingezet bij het maken van kernbeslissingen en overleg in de casus.

Overzicht lopende Casemanagement zaken BMW 4 ^e kwartaal			
Winsum	Eemshmond	De Marne	Bedum
Totaal: 55	Totaal: 73	Totaal: 46	Totaal: 59
Totaal BMW: 233			

Overzicht lopende zaken Basisteams (casusregisseurs) BMW 4 ^e kwartaal			
Winsum	Eemshmond	De Marne	Bedum
Totaal: 74	Totaal: 115	Totaal: 73	Totaal: 56
Totaal BMW: 318			

Werkvoorraad 4 ^e kwartaal CJG BMW			
Winsum	Eemshmond	De Marne	Bedum
0	3	0	1
Totaal BMW: 4			

Overzicht nieuwe aanmeldingen CJG BMW 4^e kwartaal				
Type	Winsum	Eemsmond	De Marne	Bedum
Type I en II	6	21	7	6
Type III	13	31	8	15
	19	52	15	21
	Totaal BMW: 107			

1. Indicatie/volgzaken (incl. PGB). Wordt door de basisondersteuning opgepakt.
2. (Multi)-problem zaken waarin sprake is van motivatie en inzicht en er zicht is op de veiligheid en deze met plannen te borgen is. Wordt door de casemanager/MEE-consulent opgepakt.
3. Multi-problem zaken waarin er daarbij problemen zijn op het gebied van motivatie, inzicht en zicht dan wel vragen over borging van de veiligheid. Wordt door het casemanagementteam opgepakt.

3) MONITOR WMO 2015

In deze paragraaf worden de recente ontwikkelingen vermeld, is aangegeven wat goed gaat in de uitvoering en wat beter kan en zijn de gegevens opgenomen van de verstreekte voorzieningen, waardoor inzicht ontstaat in de omvang van de verleende zorg.

a) Ontwikkelingen

Huishoudelijke ondersteuning

In het vierde kwartaal hebben de BMWEDAL-gemeenten besloten tot het opnieuw aanbesteden van de Huishoudelijke Ondersteuning. Dit aanbestedingstraject zal starten in 2017, per 1 januari 2018 moet het aanbestedingstraject hebben geresulteerd in nieuwe overeenkomsten. Om de uitvoering HO rechtmatig uit te voeren, worden de indicaties HO herbeoordeeld in lijn met de uitspraken van de CRvB.

Ommelander Samenwerkingsmodel

In het vierde kwartaal is vanuit contractbeheer met de gecontracteerde aanbieders het Ommelander Samenwerkingsmodel geëvalueerd. Deze evaluatie wordt in het eerste kwartaal 2017 inhoudelijk besproken. In het vierde kwartaal is tevens een eerste gesprek gevoerd over mogelijke hiaten in de gecontracteerde ondersteuning in de BMW-gemeenten. In 2017 zal dit onderzoek naar verwachting verdere vorm en inhoud krijgen.

Mantelzorg

In september/oktober 2016 hebben de colleges van de BMW-gemeenten het actieplan mantelzorgondersteuning "Hoe helpen wij u te helpen?" vastgesteld. Dit actieplan is tot stand gekomen op basis van landelijke informatie, een enquête onder onze inwoners en een persoonlijk gesprek met 27 mantelzorgers uit onze gemeenten.

Waardering werd in de enquête door mantelzorgers het vaakst genoemd als belangrijke vorm van ondersteuning. Naast de jaarlijkse Dag van de Mantelzorg hebben we daarom eind 2016 als blijk van waardering een cadeaubon uitgereikt aan mantelzorgers die geregistreerd staan bij onze steunpunten. Dit heeft de BMW-gemeenten tot nu toe al 233 nieuwe registraties van mantelzorgers opgeleverd!

Uit het actieplan volgt een nieuwe opdracht voor de steunpunten. De Stichting Welzijn Bedum (steunpunt Bedum) en MJD (steunpunten Bedum, De Marne en Eemsmond) hebben inmiddels een gezamenlijk plan opgeleverd. Begin maart 2017 vindt hierover besluitvorming plaats in de colleges.

Beschermd wonen

Decentralisatie en transformatie

De gemeenten hebben op 1 januari 2015 de verantwoordelijkheid gekregen voor Beschermd wonen. De Groninger gemeenten hebben de uitvoering van Beschermd wonen via de Centrumregeling Beschermd wonen en opvang belegd bij de centrumgemeente Groningen. Deze ontvangt ook van het Rijk de budgetten Beschermd wonen en Opvang.

Halverwege 2015 is het meerjarenprogramma "Van beschermd wonen naar wonen met begeleiding op maat" vastgesteld met daarin de uitgangspunten voor een transformatie van beschermd wonen. De transformatie gaat gepaard met een decentralisatie. In de transformatie wordt zoveel mogelijk de verbinding gelegd met opvang. Het uitgangspunt van het meerjarenprogramma is dat door de transformatie en decentralisatie Beschermd wonen aansluiting vindt bij de lokale situatie en de lokale uitvoering van de Wmo.

De sturing op deze transformatie en decentralisatie vindt plaats vanuit het programmateam Beschermd wonen en Opvang bij de centrumgemeente, maar er wordt nadrukkelijk samengewerkt met alle Groninger

gemeenten. Daarom is er ook in het programmateam vertegenwoordiging vanuit de (clusters van) gemeenten uit de regio. Dit geldt ook voor BMW.

Transformatieopgaven

In het meerjarenprogramma staat beschreven welke transformatieopgaven er zijn om te komen tot een goede lokale uitvoering. Dit gaat om de transformatieopgaven kwaliteit, kostenstructuur-financieringssysteem, centrale toegang en een aantal overige opgaven zoals wonen en 18-/18+, innovatie. Deze opgaven worden conform het meerjarenprogramma uitgevoerd.

Eén van de opgaven om Beschermd wonen en Opvang te transformeren is het bevorderen van uitstroom uit de voorzieningen Beschermd wonen en Opvang. Samen met betrokken partijen wordt er momenteel een analyse over de omvang en aard van de problematiek voor de groep cliënten van Beschermd wonen en Opvang gemaakt. De verwachting is dat er in het voorjaar 2017 zicht is op de vraag naar, en aanbod van, geschikte huisvesting in en buiten de stad Groningen. Dit moet leiden tot een aanpak om de uitstroom vanuit Beschermd wonen en Opvang naar zelfstandige huisvesting te bevorderen en/of de instroom te beperken. Vervolgens wordt er ook in BMW gekeken welke afspraken er lokaal gemaakt moeten worden.

Samen met de Regionale Inkooporganisatie Groninger Gemeenten (RIGG), de Taskforce 18-/18+ van de gemeente Groningen en Menzis is er overleg om te komen tot een soepele overgang tussen de jeugdhulp 18- naar Beschermd wonen 18+. Het programmateam is in gesprek met de RIGG over mogelijkheden tot samenhangende financiering en inkoop van trajecten voor de overgang 18-/18+ in 2018.

Financiën

Voor de jaren 2016 en 2017 zijn de financiën voor Beschermd wonen en opvang op orde. Op basis van prognoses voorziet de centrumgemeente voor deze jaren een vrijval van middelen.

Toezicht Wmo

Sinds september 2016 is het toezicht WMO officieel geregeld. Het toezicht wordt uitgevoerd door 2 toezichthouders van de GGD. De keuze voor de GGD is weloverwogen genomen, net als in veel andere gemeenten in Nederland. Het toezicht bestaat uit algemeen toezicht WMO en toezicht op calamiteiten en geweld (vanaf 1 januari 2017). Het toezicht calamiteiten en geweld bevat niet het toezicht op calamiteiten en geweld binnen de Centrumregeling Beschermd Wonen. Dit wordt door de gemeente Groningen uitgevoerd. De 2 toezichthouders zijn in contact met de WMO-consulent en met de andere toezichthouders in de provincie Groningen. De eerste inventarisatie van de zorgaanbieders wordt in het eerste kwartaal van 2017 afgerond. Aansluitend wordt het toetsingskaders bijgesteld en aan de colleges aangeboden ter vaststelling. De signalen over zorgaanbieders worden op ambtelijk en bestuurlijk niveau gedeeld. Voor toezicht WMO algemeen en calamiteiten en geweld is structureel een bedrag van € 103.680,- nodig binnen de begroting uitvoeringskosten Sociaal Domein.

Er is gestart met een overleg tussen OOV ambtenaren, de toezichthouders WMO en de beleidsmedewerker WMO voor een goede en snelle verbinding in geval van calamiteiten.

b) Wat gaat goed in de uitvoering

In het kort wordt geschetst welke uitvoeringstaken in dit kwartaal goed zijn verlopen.

- in het vierde kwartaal was er extra drukte rondom de PGB-toekenningen voor 2017 naar de SVB;
- ondanks de hoge werkdruk zijn alle werkzaamheden goed volbracht;
- de samenwerking tussen de 4 zorg-/wmo-loketten verloopt steeds beter;
- Gedurende deze 2 jaren decentralisatie is veel gewerkt met tijdelijke medewerkers. Intussen is een redelijk inzicht in de structurele omvang van het werkaanbod en is een voorstel in voorbereiding om tijdelijke formatie om te zetten naar structurele formatie.

c) Wat kan beter

In het kort wordt geschetst welke uitvoeringstaken aandacht behoeven.

- De herindicaties Huishoudelijke ondersteuning vergen een andere werkwijze, tussen de consulenten/teams is extra afstemming nodig over de interpretatie van de richtlijnen.
- de werkdruk in de loketten is permanent punt van aandacht.

d) Omvang van de zorg

Om zicht te krijgen in waar de hulp aan huishoudens wordt verstrekt zijn kernmerken van de klantgroepen toegevoegd aan deze monitor. Onderstaande tabellen zijn de aantallen BMW-breed. In de bijlage zijn de aantallen per gemeente opgenomen.

Kenmerken klantgroep

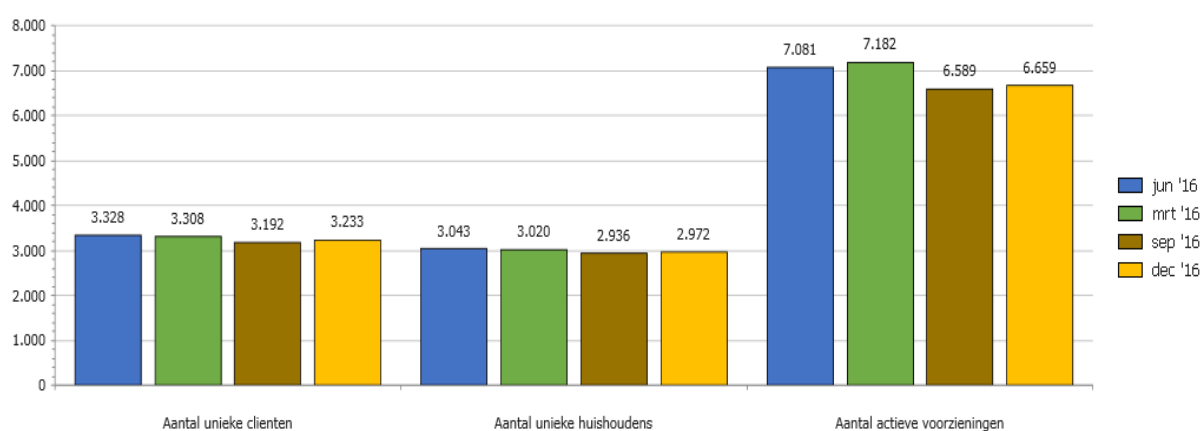

Toelichting

In het vierde kwartaal zijn 6.659 voorzieningen verstrekt aan 3.233 wmo-cliënten bij 2.972 huishoudens. Een stabilisering ten opzichte van het derde kwartaal.

Leeftijdsverdeling

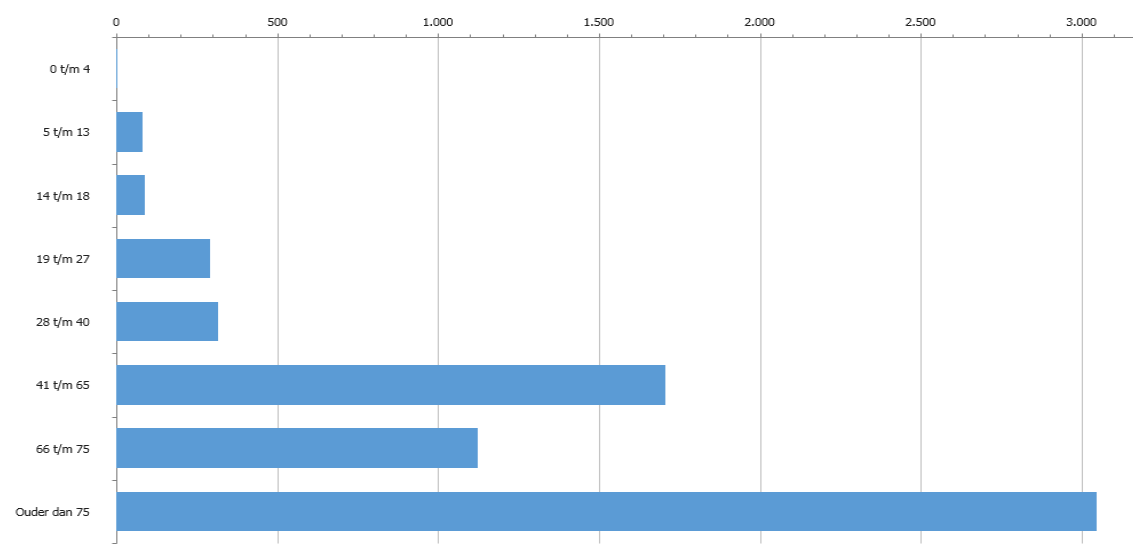

Huishoudtype en geslacht

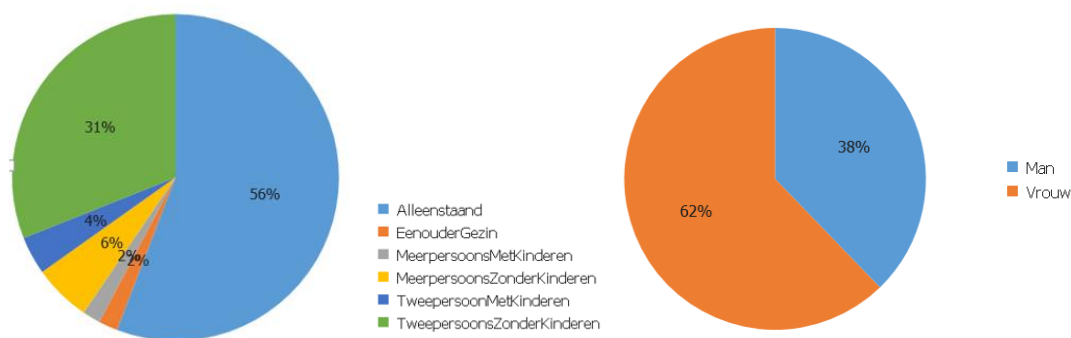

Toelichting

Het merendeel van de voorzieningen wordt verstrekt aan personen ouder dan 75 jaar.

Het merendeel van de voorzieningen wordt verstrekt aan vrouwen (62%).

Grotendeels is er sprake van alleenstaande huishoudens (56%) en eenoudergezinnen (31%).

Per gemeente zien de cijfers er als volgt uit:

	BMWE-totaal	Bedum	De Marne	Winsum	Eemsmond
Aantal unieke cliënten	3.233	713	687	739	1.094
Aantal unieke huishoudens	2.972	681	624	680	987
Aantal actieve voorzieningen	6.659	1.137	1.240	1.400	2.882

Percentage huishoudens met een Wmo-voorziening

Er is een relatie gelegd tussen het verstrekken van wmo-hulp in relatie tot het totaal aan huishoudens.

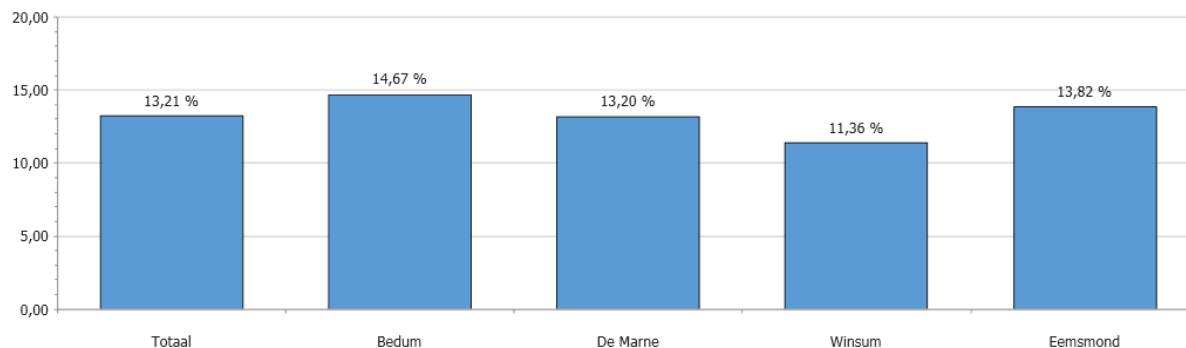

Toelichting

Bij 13,21% van de huishoudens in BMWE is een wmo-voorzieningen verstrekt.

Totaal actieve voorzieningen PGB en ZIN

Deze paragraaf betreft de omvang van de verleende zorg op basis van de Wmo 2015. In navolgende tabel zijn alle voorzieningen opgenomen die per 31 december 2016 aan onze inwoners zijn verstrekt.

Actieve voorzieningen			BMWE-totaal			
			Mrt '16	Jun '16	Sept '16	Dec '16
WMO PGB	Totaal		552	498	526	535
	Begeleiding	Subtotaal begeleiding	363	328	362	365
		Begeleiding groep	130	104	118	117
		Begeleiding individueel	224	214	232	205
		Begeleiding overig	9	10	12	43
	Huishoudelijke hulp		126	121	110	110

Actieve voorzieningen			BMW-totaal			
			Mrt '16	Jun '16	Sept '16	Dec '16
	Rolstoel		1	3	3	4
	Vervoer		35	23	26	30
	Woon		27	23	25	26
WMO ZIN	Totaal		6.630	6.583	6.063	6.124
	Begeleiding	Subtotaal begeleiding	572	637	576	613
		Begeleiding groep	195	221	190	207
		Begeleiding individueel	308	326	307	324
		Begeleiding overig	69	90	79	82
	Huishoudelijke hulp		1.156	1.072	930	935
	Overig		82	81	81	81
	Rolstoel		723	720	685	678
	Vervoer		2.741	2.751	2.545	2.576
	Woon		1.356	1.322	1.246	1.241
Totaal			7.182	7.081	6.589	6.659

Het aantal voorzieningen uitgesplitst per gemeente:

Cumulatief overzicht aantal voorzieningen		Mrt'16	Jun'16	Sep'16	Dec'16
Wmo PGB	BMW	552	498	526	535
	Bedum	59	55	61	61
	De Marne	122	114	133	139
	Winsum	134	105	116	110
	Eemsmond	237	224	216	225
Wmo ZIN	BMW	6.630	6.583	6.063	6.124
	Bedum	1.100	1.155	1.050	1.076
	De Marne	1.146	1.166	1.085	1.101
	Winsum	1.412	1.388	1.280	1.290
	Eemsmond	2.972	2.874	2.648	2.657
Totaal Wmo 2015	BMW	7.182	7.081	6.589	6.659
	Bedum	1.159	1.210	1.111	1.137
	De Marne	1.268	1.280	1.218	1.240
	Winsum	1.546	1.493	1.396	1.400
	Eemsmond	3.209	3.098	2.864	2.882

Toelichting

Het aantal verstrekte voorzieningen stabiliseert.

4) MONITOR PARTICIPATIEWET

De managementinformatie Werk & Inkomen is opgenomen in deze paragraaf en zoveel mogelijk ingepast in deze monitor.

a) Ontwikkelingen

Handhavingsverordening

In het laatste kwartaal van 2016 is de handhavingsverordening vastgesteld, net als het handhavingsjaarplan. Voor de begroting van de GR Participatie Noord Groningen was in het kader van de vorming van de nieuwe Uitvoeringsorganisatie uitstel verleend door de provincie Groningen. De begroting 2017 is daarom in het laatste kwartaal 2016 vastgesteld door de het AB, nadat de raden hun gevoelen hadden laten blijken.

Minimabeleid

De actualisatie van het minimabeleid staat gepland voor het 1^e kwartaal 2017. Daarnaast zijn de subsidies voor de organisaties vastgesteld die veel goed werk verrichten voor de minima in de BMW-gemeenten, zoals de Voedselbank. Vanuit de armoedegelden (Klijnsmagelden) zijn de fashioncheques gezonden naar de inwoners in de bijstand en andere minima tot 120% van het minimum inkomen.

Werkgelegenheid

Vanuit de werkgelegenheid is de trend merkbaar dat de crisis voorbij is en de werkgelegenheid weer aantrekt. Dat komt met name terug in de ww-cijfers. In de bijstand is dat niet zichtbaar. Daar waar er een positieve bijstelling was van de cijfers in het derde kwartaal nam het aantal mensen in de bijstand toch weer toe. Als dat wordt vertaald naar de drie sporen dan is er een daling te zien in het werkspoor, maar een stijging in het participatiespoor. Dat wordt veroorzaakt door de instroom van onder andere statushouders en ex-wajongers.

b) Omvang van de zorg

Om zicht te krijgen in waar de hulp aan huishoudens wordt verstrekt zijn kenmerken van de klantgroepen toegevoegd aan deze monitor. Onderstaande tabel zijn de aantallen BMW-breed. In de bijlage zijn de aantallen per gemeente opgenomen.

Kenmerken klantgroep

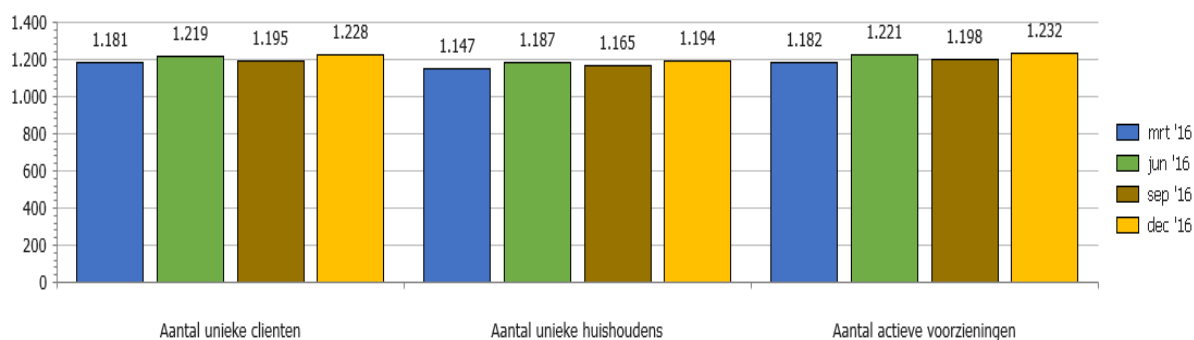

Toelichting

Tot en met het derde kwartaal zijn 1.232 voorzieningen verstrekt aan 1.228 klanten bij 1.194 huishoudens.

Leeftijdsverdeling

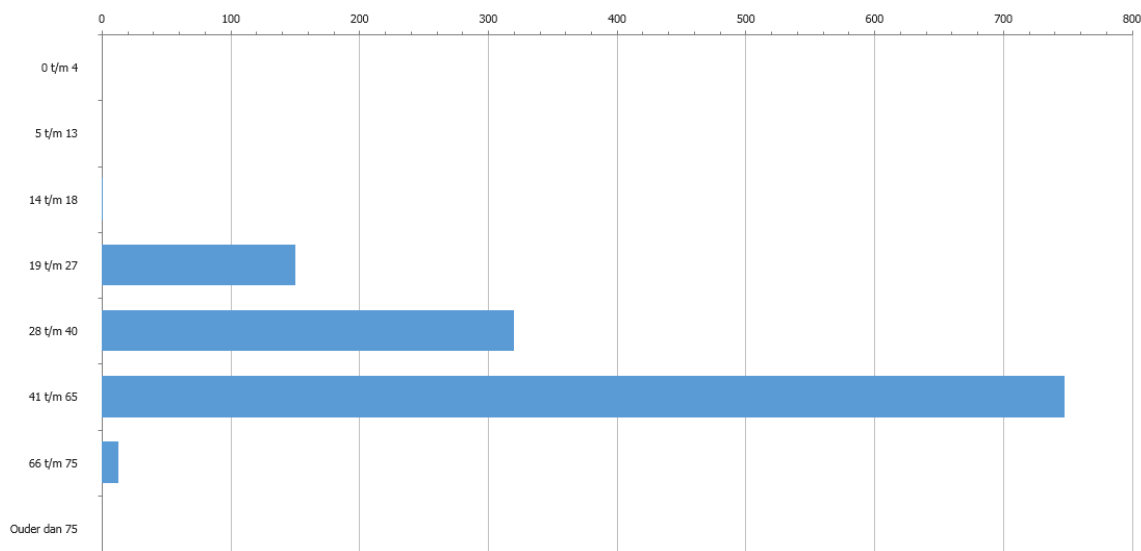

Huishoudtype en geslacht

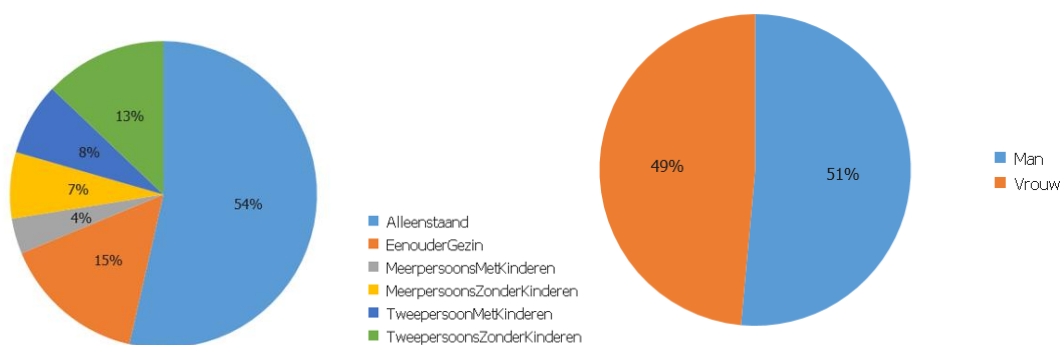

Toelichting

Het aantal voorzieningen aan mannen en vrouwen is ongeveer gelijk (51%-49%). Grotendeels is er sprake van alleenstaande huishoudens (54%).

Percentage huishoudens met inkomensvoorziening

Er is een relatie gelegd tussen het verstrekken van uitkeringen in relatie tot het totaal aan huishoudens.

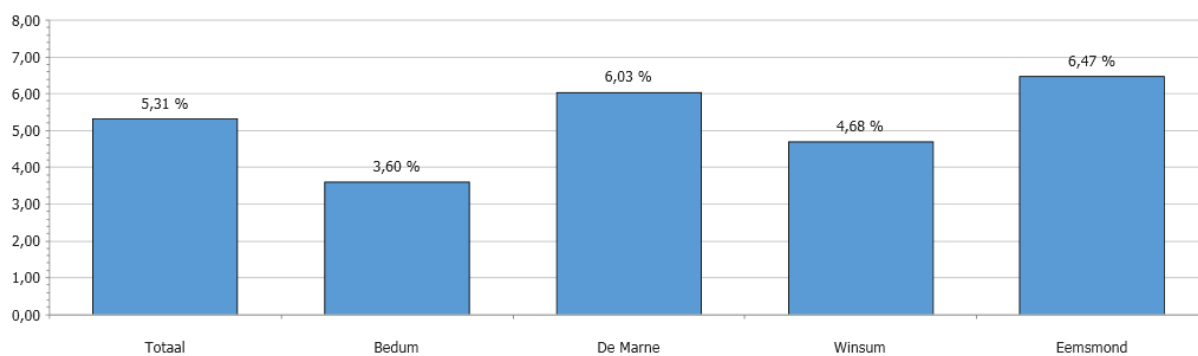

Toelichting

Bij 5,31 % van de huishoudens in BMW is een participatie-voorziening verstrekt.

c) Managementinformatie Werk & Inkomen

Van het vierde kwartaal wordt geen afzonderlijke managementrapportage van Sociale Zaken en Werk Hoogeland opgesteld. De verantwoording wordt opgenomen in het jaarwerk 2016.

In de administratie zijn onderstaande gegevens geregistreerd per 31.12.2016.

Aantallen uitkeringen alle regelingen (stand laatste dag van de maand)

Aantallen uitkeringen	Bedum	De Marne	Winsum	Eemsmond	Totaal
21 dec 2015	162	270	284	437	1.153
jan '16	163	286	269	451	1.169
feb '16	148	292	271	457	1.168
mrt '16	147	299	273	463	1.182
apr '16	164	299	276	472	1.211
mei '16	169	298	278	469	1.214
jun '16	170	300	276	475	1.221
jul '16	183	297	281	492	1.253
aug '16	182	288	285	486	1.241
sep '16	166	277	280	475	1.198
okt '16	167	275	282	466	1.190
nov '16	170	286	287	464	1.207
dec '16	171	288	295	478	1.232

Door de invoering van de Participatiewet hebben gemeenten te maken gekregen met nieuwe doelgroepen. En hoewel het economisch beter lijkt te gaan, blijft de ontwikkeling van de bijstand een punt van aandacht.

Bij de volgende tabellen volgt de uitsplitsing per regeling (hoeveel cliënten zitten er aan het eind van de verslagperiode in welke regeling), wordt weergegeven hoeveel cliënten er maandelijks zijn ingestroomd en uitgestroomd en de laatste tabel laat zien de reden van uitstroom (werk of andere redenen).

Uitsplitsing naar regeling (eind verslagperiode)

	Bedum	De Marne	Winsum	Eemsmond	Totaal
IOAZ	1	3	1	3	8
IOAW	18	23	15	20	76
Participatiewet	150	256	273	447	1.126
P-wet elders verzorgden	2	6	6	8	22
Bijstandsbesluit Zelfstandigen	21	32	22	31	106
Totaal:	171	288	295	478	1.232

In- en uitstroom gedurende verslagperiode

In – en uitstroom	Bedum		De Marne		Winsum		Eemsmond	
	IN	UIT	IN	UIT	IN	UIT	IN	UIT
Januari	10	0	9	0	6	0	9	0
Februari	3	0	12	0	13	0	16	0
Maart	1	0	4	2	8	2	11	3

April	2	0	4	1	4	0	11	1
Mei	6	2	10	1	7	2	13	1
Juni	4	0	5	1	7	1	10	2
Juli	3	1	5	1	4	1	9	0
Augustus	5	4	9	2	8	5	6	5
September	1	1	2	1	3	1	6	2
Oktober	4	2	6	0	6	0	4	0
November	4	1	6	1	5	0	6	0
December	4	1	7	0	12	0	22	7

Reden Uitstroom (eind verslagperiode)

	Werk	Overige	Totaal	% van bestand
Bedum	25	23	48	29
De Marne	32	36	68	25
Winsum	38	46	84	25
Eemsmond	38	58	96	21
Totaal	133	163	296	25

Reden overige uitstroom (eind verslagperiode)

	Bedum	De Marne	Winsum	Eemsmond
overlijden	1	1	1	5
huwelijk/economische eenheid	1	6	4	8
verhuizing naar andere gemeente	5	11	11	19
niet meer gemeld/geen inlichtingen en andere oorzaak	3	6	9	11
pensioengerechtigde leeftijd	3	1	7	7
aanvang studie	5	5	10	4
uitkering arbeidsongeschiktheid	0	2	1	1
verhuizing naar buitenland	0	1	2	1
oorzaak bij partner	5	3	1	2
Totaal:	23	36	46	58

d) Aantal verstrekkingen Minimabeleid

Om zicht te krijgen in waar de hulp aan huishoudens wordt verstrekt zijn kernmerken van de klantgroepen toegevoegd aan deze monitor. Onderstaande tabel zijn de aantallen BMW-breed. In de bijlage zijn de aantallen per gemeente opgenomen.

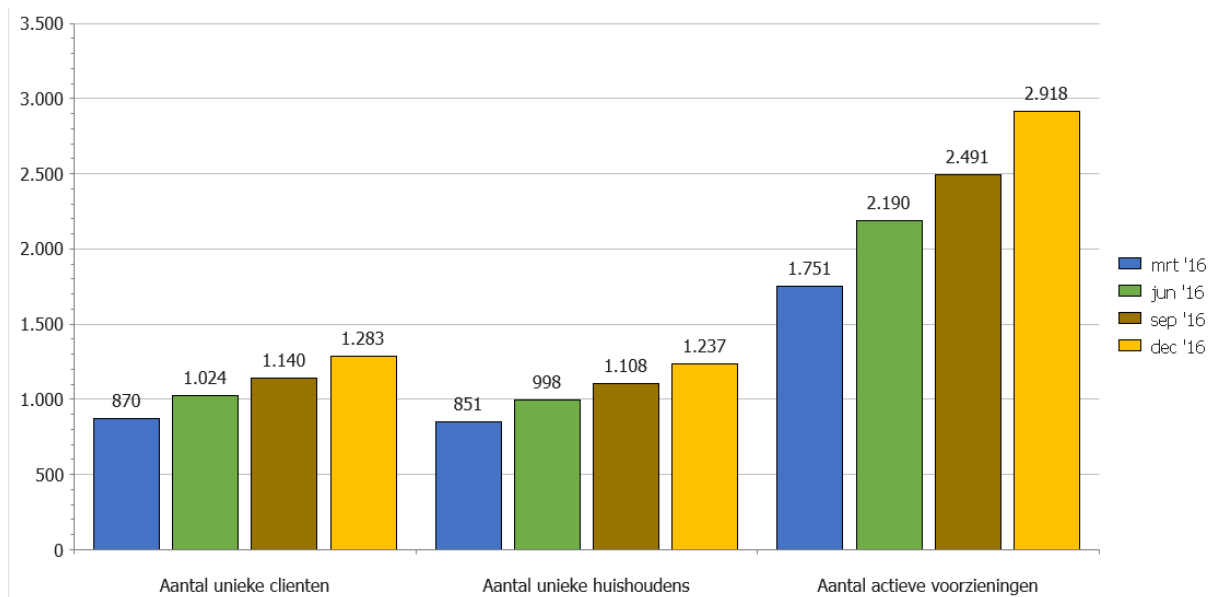

Toelichting

Het aantal actieve voorzieningen, cliënten en huishoudens stijgt elk kwartaal.

Leeftijdsverdeling

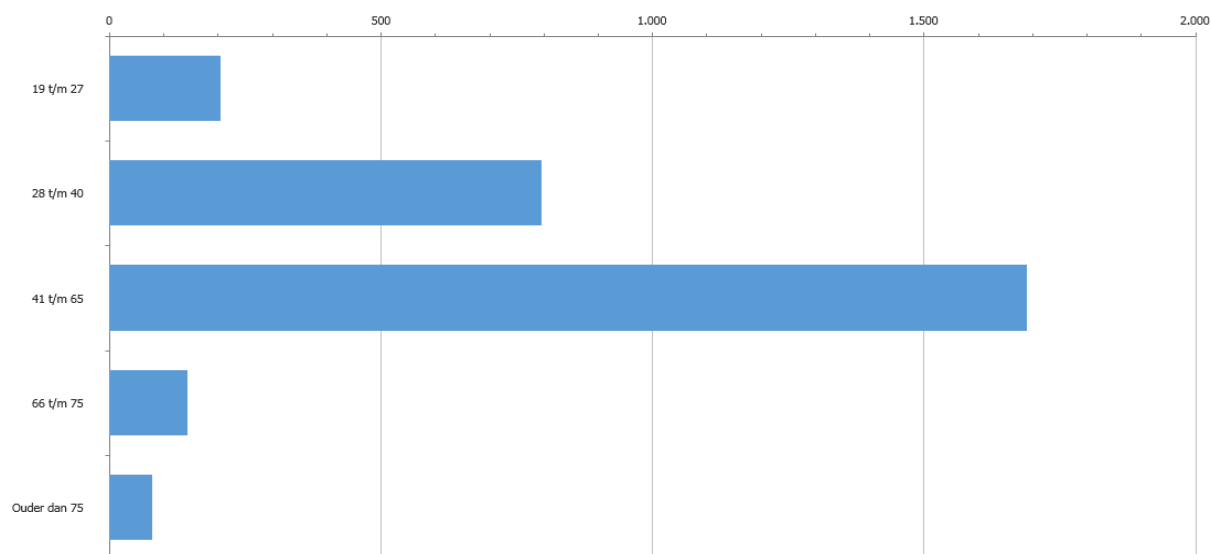

Huishoudtype en Geslacht

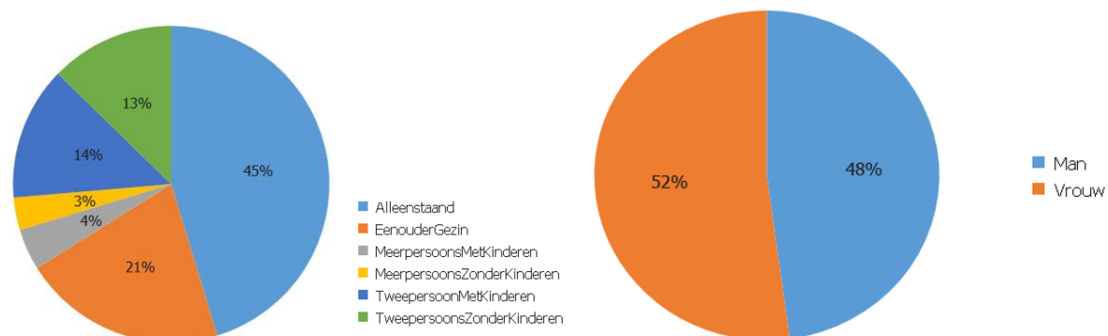

Toelichting

Het merendeel van de voorzieningen in het kader van minimabeleid gaat naar alleenstaanden. In 39 procent van de huishoudens gaat het om gezinnen met kinderen.

Percentage huishoudens met een minimavoorziening

Er is een relatie gelegd tussen het verstrekken van uitkeringen in relatie tot het totaal aan huishoudens.

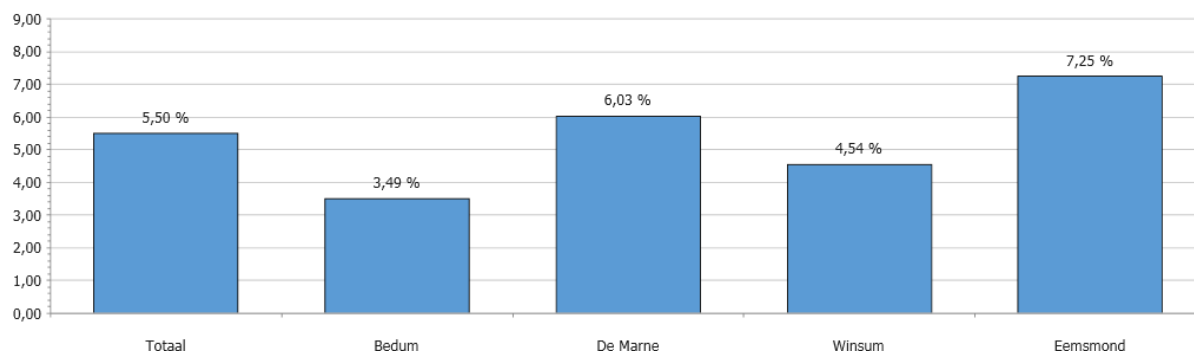

Aantal verstrekkingen minimabeleid

	Bedum	De Marne	Winsum	Eemsmond	Totaal
Bijzondere Bijstand	87	186	133	492	898
Individuele inkomenstoeslag	61	118	133	210	522
Minimaregeling	141	157	207	801	1.306
CER (financiering uit WMO)	29	33	37	93	192
Totaal	318	494	510	1.596	2.918

Toelichting

Bovenstaand tabel geeft het aantal verstrekkingen aan op basis van het minimabeleid BMWF.

e) Wet Sociale Werkvoorziening

In deze paragraaf zijn de aantallen WSW opgenomen ingaande de 2e marap van Ability.

Opleidingen	2 ^e kw.	3 ^e kw.	4 ^e kw.
Groen	3	3	3
Industrie & diensten	5	5	4
Overig	1	1	1
Totaal	9	9	8

Aantal medewerkers per sector (in fte's)	Industrie & Diensten*			Groen*			Overig*		
	2 ^e kw.	3 ^e kw.	4 ^e kw.	2 ^e kw.	3 ^e kw.	4 ^e kw.	2 ^e kw.	3 ^e kw.	4 ^e kw.
WSW	237,2	233,9	229	106,7	104,1	100,2	6,9	6,9	7,1
P-Wet								1,0	1,0
Overige productie medewerkers	2,5	3,5	2,5	3,0	3,0	2,0	7,0	7,1	5,8
Overig	13,7	14,7	12,9	5,0	5,0	4,0	13,8	13,8	14,7

Aantal medewerkers per sector (in fte's)	Industrie & Diensten*			Groen*			Overig*		
	2 ^e kw.	3 ^e kw.	4 ^e kw.	2 ^e kw.	3 ^e kw.	4 ^e kw.	2 ^e kw.	3 ^e kw.	4 ^e kw.
overhead**									
Totaal	253,4	252,1	244,4	114,7	112,1	106,2	27,7	28,8	28,6

* specificatie externe diensten:

Detachering:	2 ^e kw.	3 ^e kw.	4 ^e kw.
- Industrie & Diensten	31,5	32,6	32,7
- Groen	10,9	11,7	13,2
- Overig	1,0	0,6	1,5
Begeleid werken	<u>7,8</u>	<u>7,8</u>	<u>7,7</u>
Totaal	51,2	52,6	55,1

** specificatie

- ambtenaren	15,5	15,5	14,7
- overige overhead	<u>17,0</u>	<u>17,0</u>	<u>16,9</u>
Totaal	32,5	32,5	31,6

5) Cliëntbeleving

In deze paragraaf wordt inzicht gegeven hoe cliënten de uitvoering van de 3 decentralisaties in de praktijk ervaren. Klachten en bezwaren is daarin een voorname indicator.

a) Klachten en bezwaren

Een indicator over hoe de klanten de dienstverlening ervaren is het aantal klachten en bezwaren.

Gemeente Bedum

WMO	Bezwaarschriften	1 ^e kw.	2 ^e kw.	3 ^e kw.	4 ^e kw.	Totaal
	Ontvangen	2	0	-	-	2
	Afgehandeld	-	1	-	-	1
	Wijze van afhandeling bezwaarschriften					
	Ongegrond verklaard					
	Ingetrokken	2	1*	1*	-	3
	Geground	-	-	-	-	-
	Klachten					
	Formeel	-	-	-	-	-
	Informeel	-	-	-	-	-
JEUGD	Bezwaarschriften	1 ^e kw.	2 ^e kw.	3 ^e kw.	4 ^e kw.	Totaal
	Ontvangen	1	3	-	-	4
	Afgehandeld	-	1	3	-	4
	Klachten					
	Formeel	-	-	-	-	-
	Informeel	-	-	-	-	-

Toelichting

Wmo: geen bijzondere toelichting

Jeugd: geen bijzondere toelichting

Gemeente De Marne

WMO	Bezwaarschriften	1 ^e kw.	2 ^e kw.	3 ^e kw.	4 ^e kw.	Totaal
	Ontvangen	6	4	2	-	12
	Afgehandeld	3	4	1	1	9
	Wijze van afhandeling bezwaarschriften					
	Ongegrond verklaard	-	5	-	1	6
	Ingetrokken	-	2	1	-	3
	Geground	-	-	-	-	-
	Klachten-					
	Formeel	-	-	-	-	-
	Informeel	-	-	-	-	-
JEUGD	Bezwaarschriften	1 ^e kw.	2 ^e kw.	3 ^e kw.	4 ^e kw.	Totaal
	Ontvangen	-	-	4	-	4
	Afgehandeld	-	-	-	4	4
	Klachten					
	Formeel	-	-	-	-	-
	Informeel	-	-	-	-	-

Toelichting

Wmo: Van de in totaal 12 ingediende bezwaarschriften staan er nog 3 open.

Jeugd: In het derde kwartaal ingediende bezwaarschriften zijn in het vierde kwartaal afgehandeld.

Gemeente Winsum

WMO	Bezwaarschriften	1 ^e kw.	2 ^e kw.	3 ^e kw.	4 ^e kw.	Totaal
	Ontvangen	1	1	1	-	3
	Afgehandeld	1	1	1	-	3
	Wijze van afhandeling bezwaarschriften					
	Ongegrond verklaard	-	-	-	-	-
	Niet ontvankelijk	1	-	-	-	1
	Ingetrokken	-	1	1	-	2
	Gegronde	-	-	-	-	-
	Klachten					
	Formeel	2	1	-	-	3
	Informeel	-	-	-	-	-
JEUGD	Bezwaarschriften	1 ^e kw.	2 ^e kw.	3 ^e kw.	4 ^e kw.	Totaal
	Ontvangen	2	1	-	-	3
	Afgehandeld	1	1	1	-	3
	Klachten					
	Formeel	1	-	-	-	1
	Informeel	-	-	-	-	-

Toelichting

Wmo: geen bijzondere toelichting

Jeugd: geen bijzondere toelichting

Gemeente Eemsmond

WMO	Bezwaarschriften	1 ^e kw.	2 ^e kw.	3 ^e kw.	4 ^e kw.	Totaal
	Ontvangen	1	2	1	1	5
	Afgehandeld	-	1	1	2	4
	Wijze van afhandeling bezwaarschriften					
	Ongegrond verklaard	-	-	-	-	-
	Ingetrokken	-	-	1	1	2
	Gegronde	-	1	-	1	2
	Klachten					
	Formeel	-	-	-	1*	1
	Informeel	-	1	-	-	1
JEUGD	Bezwaarschriften	1 ^e kw.	2 ^e kw.	3 ^e kw.	4 ^e kw.	Totaal
	Ontvangen	1	-	-	-	1
	Afgehandeld	-	-	-	1	1
	Klachten					
	Formeel	-	-	-	-	-
	Informeel	-	-	-	-	-

*Toelichting*Wmo: Het gegronde bezwaar is procedureel in het 4^e kwartaal afgehandeld.

Daarnaast is er pas op 23 januari 2017 bekend geworden dat er op 7 december 2016 bezwaar tegen een besluit van de centrumgemeente inzake beschermd wonen is ingediend. Deze wordt thans informeel opgepakt en de afhandeling daarvan zit in de laatste fase.

De binnengekomen klacht betreft een klacht tegen de handelwijze van een leverancier (RSR) en niet het WMO-loket. De afdeling heeft hierin uitsluitend een bemiddelende rol. Alles wordt voor cliënt opgelost.

Jeugd: Bezwaarschrift is afgehandeld.

6) FINANCIËLE MONITOR

In deze vierde monitor sociaal domein van 2016 staat een eerste prognose opgenomen ten aanzien van het verwachte financiële resultaat (van decentralisaties Jeugdwet en WMO) over 2016. Opgemerkt dient te worden dat op onderdelen de jaarafsluiting nog in volle gang is. Dat betekent dat het gepresenteerde resultaat af kan wijken van de resultaten die uiteindelijk in de gemeentelijke jaarrekening zullen worden verantwoord.

De monitor toont eerst een cijfermatige opstelling van verwachte financiële uitkomsten per decentralisatie. Onder de tabel wordt een toelichting per onderdeel gegeven. De laatste toelichting betreft het saldo van de decentralisatie (inkomsten -/- uitgaven) waarbij als uitgangspunt is genomen 'budgetneutraliteit'.

In navolging van 2015 lijkt er in 2016 een fors overschot (op de Wmo) te gaan ontstaan. Op basis van de huidige inzichten lijkt het jaar 2016 het laatste jaar te zijn waarvoor dit geldt. Rijksbezuinigingen op het budget en hoger geraamde uitgaven zal in 2017 mogelijk leiden tot een tekort. In een afsluitende paragraaf wordt inzicht gegeven in de ontwikkelingen met ingang van 2017

a) Jeugdwet

Voor de decentralisatie Jeugdwet staat in onderstaande tabel de prognose 2016 weergegeven.

	Ref.	Bedum	De Marne	Winsum	Eemsmond
Inkomsten					
Integratie Uitkering Sociaal Domein	J1	2.451.218	2.561.015	3.094.972	4.639.228
Uitgaven					
PGB Jeugd (gemeenten via SVB)	J2	313.177	236.222	471.229	509.602
ZIN (via de RIGG)	J3	1.954.200	2.132.717	2.391.620	3.781.684
Tekort Jeugdwet (prov.solidariteit)	J4	p.m.	p.m.	p.m.	p.m.
Uitvoeringskosten + Transformatiekosten	J5	286.878	300.719	362.443	543.205
Saldo (budgetneutraliteit)	J6	-/-103.036	-/-108.643	-/-130.321	-/-195.263

Ad J1 - Integratie Uitkering Sociaal Domein Jeugdwet

In de decembercirculaire 2016 zijn geen budgettaire bijstellingen verwerkt.

Ad J2 - PGB Jeugd

Zie bij c) Algemeen – Sociale verzekeringsbank – PGB voor een toelichting op de PGB-uitgaven.

Ad J3 - Zorg In Natura (via RIGG)

Het RIGG heeft namens de 23 Groninger gemeenten de Zorg In Natura ingekocht als uitvoering van het Regionaal Transitie Arrangement. Onlangs heeft het RIGG aan het DB een eerste voorzichtige prognose afgegeven voor het resultaat 2016. De RIGG verwacht dat de uitgaven ZIN ± € 119 miljoen bedragen waarbij er ± € 120 miljoen beschikbaar is.

De eerste voortekenen lijken daarmee positief. Vooralsnog is de verwachting dat er geen tekort over 2016 zal ontstaan. Echter de jaarafsluiting is in volle gang waarmee het beeld nog zou kunnen wijzigen. In de financiële prognose (monitor SD) zijn de uitgaven ZIN geraamd als het restant van het rijksbudget minus de uitname voor de dekking van de begroting beleidsagenda (zijnde 7,5%) en de prognose van PGB-uitgaven. Dit aangezien we provinciaal solidair zijn voor zowel de ZIN als PGB uitgaven. Derhalve is het resultaat per saldo ongewijzigd. De Zorg in Natura en de PGB-uitgaven kunnen, gezien de provinciale solidariteit, derhalve als communicerende vaten worden beschouwd.

Ad J4 – Tekort Zin/PGB (prov. solidariteit)

Uit de rapportage van de RIGG blijkt vooralsnog dat er uitgegaan wordt van een klein positief resultaat (± 1 miljoen t.o.v. provinciaal Jeugdbudget). Ten aanzien van de PGB uitgaven is in deze prognose rekening gehouden met een totale PGB -last van € 19 miljoen. Uit de afgegeven prognose van de SVB (in januari 2017) wordt verwacht dat de provinciale uitgaven € 18,1 miljoen bedragen.

Gezien de onzekerheden met betrekking tot het resultaat op de provinciale uitgaven Jeugdwet in relatie tot de beschikbare middelen is vooralsnog geen bedrag opgenomen in de prognose. Hierbij wordt voorzichtigheidshalve geen voordeel geraamd aangezien er nog geen besluitvorming omtrent een mogelijk overschot heeft plaatsgevonden (reserveren bij de RIGG of terugvloeien naar de gemeenten). Hiertoe dient eerst het resultaat 2016 te worden bepaald.

Ad J5 - Uitvoeringskosten + Transformatiekosten

De budgetten voor Uitvoeringskosten en Transformatiekosten betreffen de posten die opgenomen zijn in de begroting beleidsagenda 2016. Ten opzichte van de monitor derde kwartaal heeft hier nog geen actualisatie op plaats gevonden. Dit is onderdeel van de jaarafsluiting.

Ad J6 - Saldo (budgetneutraliteit)

Op basis van de huidige inzichten kan worden geconcludeerd dat de decentralisatie van de jeugdwet niet 100%-budget neutraal uitpakt. Het tekort wordt becijferd op ongeveer 4,2%.

b) Wet Maatschappelijke Ondersteuning

Voor de integratie uitkering WMO staat in onderstaande tabel de prognose 2016 weergegeven.

	Ref.	Bedum	De Marne	Winsum	Eemsmond
Inkomsten					
Integratie Uitkering Sociaal Domein	W1	1.600.798	1.790.548	1.832.058	3.698.304
Eigen bijdrage (via CAK) *	W2	133.048	160.453	187.716	358.838
Uitgaven					
Regeling CER / Aanv.verzekering		16.000	16.100	21.300	71.100
Mantelzorgondersteuning	W3	6.721	7.521	7.697	15.561
Inloop GGZ		15.999	19.964	21.790	45.770
Cliëntondersteuning MEE		89.100	124.560	135.816	177.972
Pijlerpartners		23.788	26.619	27.242	55.073
Begeleiding ZIN	W4	445.309	409.403	671.150	1.182.782
Begeleiding PGB	W5	223.360	700.399	537.071	907.333
Uitvoeringskosten + Transformatiekosten	W6	143.800	160.915	164.677	332.918
Saldo (budgetneutraliteit)*	W7	636.720	325.066	245.315	909.794
<i>Kosten begeleiding/rijksmiddelen : (W4+W5) / W1</i>		<i>41,8%</i>	<i>62,0%</i>	<i>65,9%</i>	<i>56,5%</i>

*) Voor de eigen bijdrage is sprake van een vermenging tussen WMO 'oud' en decentralisatie WMO. De Eigen bijdrage is buiten de berekening van de budgetneutraliteit gehouden.

Ad W1 - Integratie Uitkering Sociaal Domein Wet Maatschappelijk Ondersteuning

In de decembercirculaire 2016 zijn geen budgettaire bijstellingen verwerkt.

Ad W2 - Eigen bijdrage

De bedragen zijn ontleend aan WMO-monitor van het CAK en komen overeen met de door de gemeente ontvangen eigen bijdrage in 2016 (kasstelsel). Ten opzichte van de vorige monitor is de realisatie € 9.000 lager uitgevallen dan de prognose.

Ad W3 – Mantelzorg ondersteuning

In 2016 heeft de blijk van de waardering en de dag van de mantelzorg totaal € 37.500 euro gekost. Verder zijn in 2016 de voorbereidingen gedaan voor de invulling van dit beleidsonderdeel in 2017 onder het credo 'Hoe helpen wij u helpen'. De verwachting is dat de bestedingen in 2017 meer in lijn liggen met de beschikbare middelen.

Ad W4 - Begeleiding ZIN

De facturering van de Zorg in Natura door middel van het iWMO-berichten verkeer verloopt sinds medio het laatste kwartaal van 2016 redelijk goed. Het automatiseringssysteem is nu doorontwikkeld waardoor adequate verwerking in de financiële systemen kan plaats vinden. Het eerste kwartaal van 2017 staat voor een groot deel in het teken van het afrekenen met aanbieders over de periode 1 tot en met 7 van 2016. Over deze periode hebben de gemeenten in 2016 voorschotten betaald.

Op basis van de geregistreerde voorzieningen is ten behoeve van deze monitor een nauwkeurigere berekening van de verplichting uitgevoerd. De maximale last bedraagt € 3,7 miljoen (is conform de derde monitor). Bij het opstellen van de vorige monitor waren enkel van de perioden 8 en 9 relevante gegevens beschikbaar om iets te zeggen over het 'verzilveringspercentage' van de zorg. Inmiddels zijn er meer gegevens beschikbaar. Gebaseerd op ongeveer 53% van de verplichtingen waarvoor een besteding staat geregistreerd blijkt een gemiddelde verzilvering van 74,1%. Binnen de BMWG-gemeenten bestaan marginale verschillen ten aanzien van het verzilveringspercentage.

- Bedum 73,1%
- De Marne 75,7%
- Winsum 73,5%
- Eemshaven 74,2%

In de vorige prognose werd uitgegaan van een verzilveringspercentage van 70%. Geconcludeerd kan worden dat de gegevens uit periode 8 en 9 niet representatief zijn gebleken voor de gemiddelde verzilvering over 2016.

Ad W5 - Begeleiding PGB

Zie bijc) Algemeen – Sociale verzekeringsbank – PGB voor een toelichting op de PGB-uitgaven.

Ad W6 - Uitvoeringskosten + Transformatiekosten

De budgetten voor Uitvoeringskosten en Transformatiekosten betreffen de posten die opgenomen zijn in de begroting beleidsagenda 2016. Ten opzichte van de monitor derde kwartaal heeft hier nog geen actualisatie op plaats gevonden. Dit is onderdeel van de jaarafsluiting.

Ad W7 - Saldo (budgetneutraliteit)

Op basis van de huidige inzichten kan worden geconcludeerd dat er ten aanzien van de decentralisatie Wmo in 2016 rijksmiddelen zullen overblijven.

Onder de tabel staat een percentage weergegeven dat de kosten voorbegeleiding (ZIN+PGB) uitgedrukt in een percentage van de inkomende rijksmiddelen. Hier zijn significante verschillen te onderkennen tussen de verschillende gemeenten. Een gestaafde verklaring hiervoor is vooralsnog niet voor handen. Mogelijke verklaringen kunnen zijn:

- Het verdeelmodel sluit niet aan bij de bestedingen 2016
- Gemeentelijke verschillen in populatie/doelgroepen

In hoeverre deze overschotten structureel zijn dient nadere te worden beoordeeld. Aangezien hier vooralsnog geen eenduidig inzicht in is verkregen wordt aan de raad, bij de jaarrekening, voorgesteld de middelen toe te voegen aan de reserve Sociaal Domein.

In de aanloop naar de begroting 2018 worden hier in het tweede kwartaal van 2017 nadere onderzoeken voor uitgevoerd. Dat betreft onder andere :

- Analyse rijksbudget 2018
- Analyse gevolgen herindeling op de decentralisatiemiddelen 2019 en verder
- Doorrekening van de (structurele) gevolgen als gevolg van de beleidswijziging Huishoudelijk Ondersteuning (a.g.v. uitspraak CRvB)
- Monitoring bestedingen (eerste helft 2017) van de aangepaste regeling voor compensatie van het eigen risico

c) Algemeen

Sociale verzekeringsbank - PGB

In afstemming met de SVB hebben de BMWG-gemeenten eind december gegevens ontvangen die in de gemeentelijke SVB-portal niet standaard beschikbaar worden gesteld. Met behulp van deze gegevens is een redelijk betrouwbare prognose op te stellen.

Ten opzichte van de vorige berekeningssystematiek zijn enkele tekortkomingen weggenomen. Dit heeft geleid tot de volgende 'verzilveringspercentages' (Jeugd 79,6% en WMO 80,7%). In de derde monitor gingen we nog uit van ongeveer 83% (Jeugdwet) en 84% (WMO).

d) Effecten en conclusie 2017

Zoals aan het begin van deze financiële monitor is gesteld zullen Rijksbezuinigingen op het budget en hoger geraamde uitgaven in 2017 mogelijk leiden tot een tekort. In deze paragraaf wordt dit nader toegelicht.

2016 laatste jaar overschot

De verwachte saldi op de decentralisaties Jeugd en Wmo bedragen per ultimo 2016 +/- 0,5 respectievelijk +/- 2,1 miljoen. Per saldo ongeveer een overschot van € 1,6 miljoen. Hierbij dient opgemerkt te worden dat in 2016 het tekort op de Jeugdwet reeds gedekt is in de gemeentelijke begrotingen. Derhalve kan opgemerkt worden dat het overschot begrotingstechnisch ongeveer € 2,1 miljoen bedraagt.

Met ingang van het jaar 2017 staan ontwikkelingen op stapel die van grote invloed zijn op het financiële resultaat binnen het sociaal domein in de jaren 2017 en daarna. Hieronder staan deze ontwikkelingen beschreven. Vooraf dient hierbij opgemerkt te worden dat op onderdelen nog onvoldoende inzicht bestaat in de benodigde middelen om adequaat uitvoering te geven aan het vastgestelde beleid. Hiervoor is nadere analyse van de huidige uitgaven noodzakelijk. In aanloop naar de begroting 2018 zal het jaar 2017 gebruikt worden om de benodigde budgetten te analyseren. Hierbij worden ook de meerjarige prognoses betrokken die, als gevolg van de voorgenomen herindeling, mogelijk effect hebben op de financiën.

Rijkskorting integratie uitkering Sociaal Domein

In 2017 bedraagt de rijksbezuiniging op de beschikbare middelen voor de BMWG-gemeentengezamenlijk € 971.000 (Wmo €323.000 en Jeugdwet € 648.000). Ten aanzien van de Jeugdwet dient opgemerkt te worden dat de afname van de rijksmiddelen binnen BMWG hoger is dan provinciaal. Dat betekent dat een deel van de rijkskorting niveleert als gevolg van de provinciale solidariteit.

Mantelzorg

In de begroting 2015 is een structureel budget geraamd voor de intensivering van de mantelzorgondersteuning. Hier hebben in 2015 en 2016 relatief gezien marginale uitgaven tegenover gestaan.

Het ingezette beleid (najaar 2016 vastgesteld) zal leiden tot naar verwachting €250.000 hogere uitgaven in 2017.

Gevolgen uitspraak CRvB op uitgaven Huishoudelijke Ondersteuning

Vanaf het eerste kwartaal van 2017 worden alle indicaties HO herbeoordeeld. Dit naar aanleiding van een uitspraak van de Centrale Raad van Beroep. Dit leidt tot een hogere inzet van het aantal uren HO. Op basis van het gemiddelde van de 'reele' en een 'worst-case'-scenario leidt dit mogelijk tot een verhoging van de uitgaven met € 295.000.

Hoewel dit geen Wmo-taak betreft vanuit de decentralisaties wordt gemeend deze ontwikkeling wel gezamenlijk te beschouwen met de decentralisatie Wmo. Het ontschotten tussen Wmo-oud en Wmo-nieuw zal steeds meer plaatsvinden. Tevens wordt opgemerkt dat de grens tussen Wmo en Jeugd bij de beleidsuitvoering steeds meer vervaagt.

Compensatie Eigen Risico

Eind 2016 zijn de raden geïnformeerd over de wijziging in de uitvoering van de compensatie van het eigen risico voor de minima. In plaats van een tegemoetkoming van 99 euro naar 3 jaren dat het volledige eigen risico was benut komen minima eerder in aanmerking voor compensatie. De uitgaven van de eerste twee maanden laten een stijging in de uitgaven zien. Op dit moment zijn onvoldoende ervaringcijfers beschikbaar waardoor het afgeven van een prognose zeer moeilijk is. In de raadsmemo van december 2016 is een inschatting gemaakt van een kostenpost van € 577.500..

Overige ontwikkelingen

Ook op andere onderdelen vinden verfijningen plaats. Dit betekent op sommige onderdelen hogere uitgaven en op sommige onderdelen lager uitgaven. Actualisatie van onder andere de 'beleidsagenda 2017' moet inzicht geven in de financiële impact.

Resumerend

De conclusie is dat vooralsnog onbekend is hoe 2017 er vanuit financieel perspectief uit gaat zien. Waarschijnlijk ontstaat er een tekort. Dit tekort kan worden gedekt uit de overschotten 2015 en 2016 die opgenomen zijn in de bestemmingsreserve Sociaal Domein. Zoals hiervoor genoemd dient nadere analyse van de uitgaven en het cliëntenbestand meer duidelijkheid te geven over het structureel begrotingsevenwicht binnen het sociaal domein. Geredeneerd vanuit budgetneutraliteit is niet uit te sluiten is dat beleidskeuzes moeten worden heroverwogen om het begrotingsevenwicht te bereiken.

7) PRIVACY

In deze monitor wordt u geïnformeerd over de ontwikkelingen in het privacybeleid.

Datalek

Een bestand met de jaaropgaven van 1154 cliënten van het Werkplein Ability is op 2 november 2016 per ongeluk per e-mail bij een cliënt terechtgekomen. Jaaropgaven bevatten privacygevoelige gegevens zoals BSN, loongegevens, etc.

De ontvanger heeft zelf direct contact opgenomen om te melden dat er teveel gegevens waren ontvangen. Deze heeft tevens schriftelijk verklaard dat het bestand is verwijderd en dat de gegevens nooit zijn gedeeld met anderen. Het is niet waarschijnlijk dat dit incident ongunstige gevolgen heeft voor de betrokken cliënten, maar helemaal uit te sluiten is het niet.

Nog dezelfde dag zijn maatregelen genomen om herhaling te voorkomen

In dezelfde maand zijn er teveel persoonsgegevens van cliënten van de gemeente Eemsmond terecht gekomen bij een zorgaanbieder. Er is zodanig snel actie ondernomen dat het niet aannemelijk is dat de zorgbieder de gegevens heeft kunnen inzien. De gegevens zijn in aanwezigheid van een vertegenwoordiger van de gemeente onmiddellijk door de zorgaanbieder verwijderd.

Bewerkersovereenkomsten

Er wordt een model bewerkersovereenkomst voorbereid om te bevorderen dat partijen, die taken voor de gemeenten uitvoeren, dezelfde maatregelen treffen om persoonsgegevens te beveiligen als de gemeenten dat met het Rijk hebben afgesproken op basis van de Baseline Informatiebeveiliging Nederlandse Gemeenten.(BIG) De incidenten moeten op een gestructureerde manier worden gemeld en behandeld. Daarvoor is er een procedure in ontwerp gereed die nog met diverse partijen moet worden besproken. De verwachting is dat deze op korte termijn ingevoerd gaat worden. In Eemsmond is deze procedure overigens in een eerder stadium al vastgesteld.

Privacyfunctionaris

De colleges van de vier gemeenten hebben besloten om de privacy beter te borgen onder meer door het aanstellen van een privacyfunctionaris. De dekking bij twee van de vier gemeenten moet nog worden geregeld. Er is een subsidie uit het Europees Sociaal Fonds aangevraagd om het informatiebewustzijn onder medewerkers en bestuur te verhogen, zodat potentiële (privacy)gevaars eerder worden herkend en de medewerker maatregelen kan treffen om ze te voorkomen. In Eemsmond wordt het bewustzijnsprogramma al uitgevoerd, waar ook medewerkers Wmo bij zijn betrokken.

Beleidsuitgangspunten privacy

In een overleg met het kernteam privacy advies-/ouderenraden van de vier gemeenten is de privacyopdracht (opstellen beleid, vastleggen van verantwoordelijkheden, borging privacy in werkprocessen, transparantie, bewustwording onder de medewerkers, maatregelen voor een veilig beheer van gegevens) besproken. Ook is er uitgebreid stilgestaan bij de vastgestelde beleidsuitgangspunten privacy:

1. *Gegevens van burgers worden verwerkt voor het uitvoeren van een gemeentelijke publieke taak in het sociaal domein en niet voor andere doelen.*
2. *De hulpvraag van de burger is leidend. De informatie (persoonsgegevens van de bewoner) die verwerkt of gedeeld wordt is dus altijd gerelateerd aan die hulpvraag.*
3. *Professionals maken een afweging of het noodzakelijk is om gegevens te verwerken (noodzakelijkheid), of de hoeveelheid gegevens die wordt verwerkt in verhouding staat tot de hulpvraag van de burger (proportionaliteit) en of het doel niet bereikt kan worden zonder persoonsgegevens op te slaan (subsidiariteit).*

4. *Wij praten met de burgers in plaats van over de burgers. De verwerking van persoonsgegevens, gegevensverwerking voor vraagverheldering en voor het opstellen van een plan van aanpak vindt in principe plaats in overleg met de burger.*
5. *Wanneer informatie wordt gedeeld met andere partijen dan wordt de burger altijd geïnformeerd over welke informatie wordt gedeeld, met wie en waarom.*
6. *Privacygevoelige informatie wordt gedeeld met zo weinig mogelijk mensen om aan de hulpvraag te voldoen.*
7. *Aanbieders en ketenpartners die werken in opdracht van de gemeente doen dat conform de privacyregels van de gemeente.*
8. *Gegevens van burgers worden niet langer bewaard dan de wettelijke bewaartermijnen. De burger heeft 'het recht om vergeten te worden'.*

Het kernteam was zeer tevreden over deze uitgangspunten.

BIJLAGEN

BIJLAGE 1 Kenmerken bevolking en klantgroepen

Kenmerken BMW

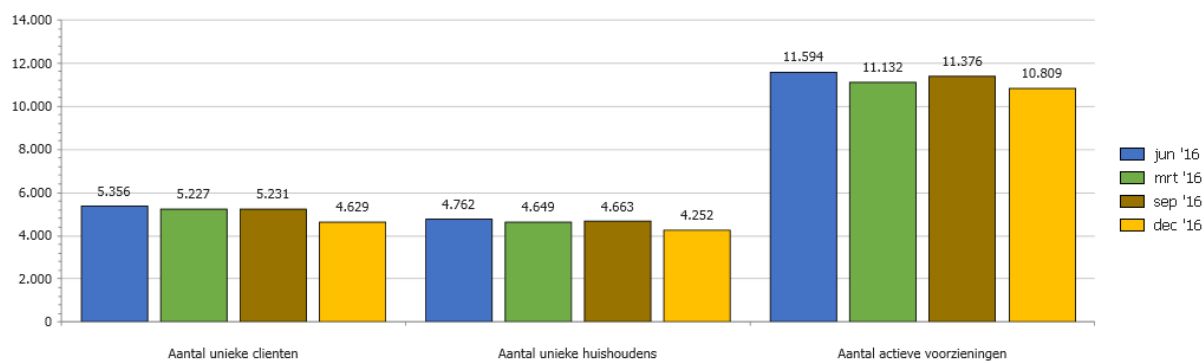

Op 31 december 2016 ontvingen in totaal 4.629 unieke cliënten een voorziening in het kader van de Jeugdwet, Wmo, Participatiewet of het minimabeleid. Deze cliënten wonen in 4.252 huishoudens. In totaal ontvingen deze unieke cliënten in totaal 10.809 voorzieningen.

Geslacht en huishoudtype

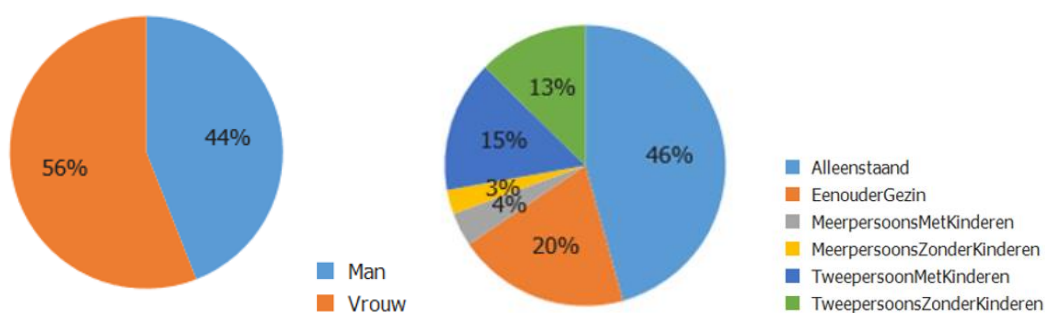

Het merendeel van de voorzieningen wordt verstrekt aan vrouwen (56%).

Grotendeels is er sprake van alleenstaande huishoudens (46%) en eenoudergezinnen (20%).

Bijlage 1a. Bedum

1. Kenmerken bevolking

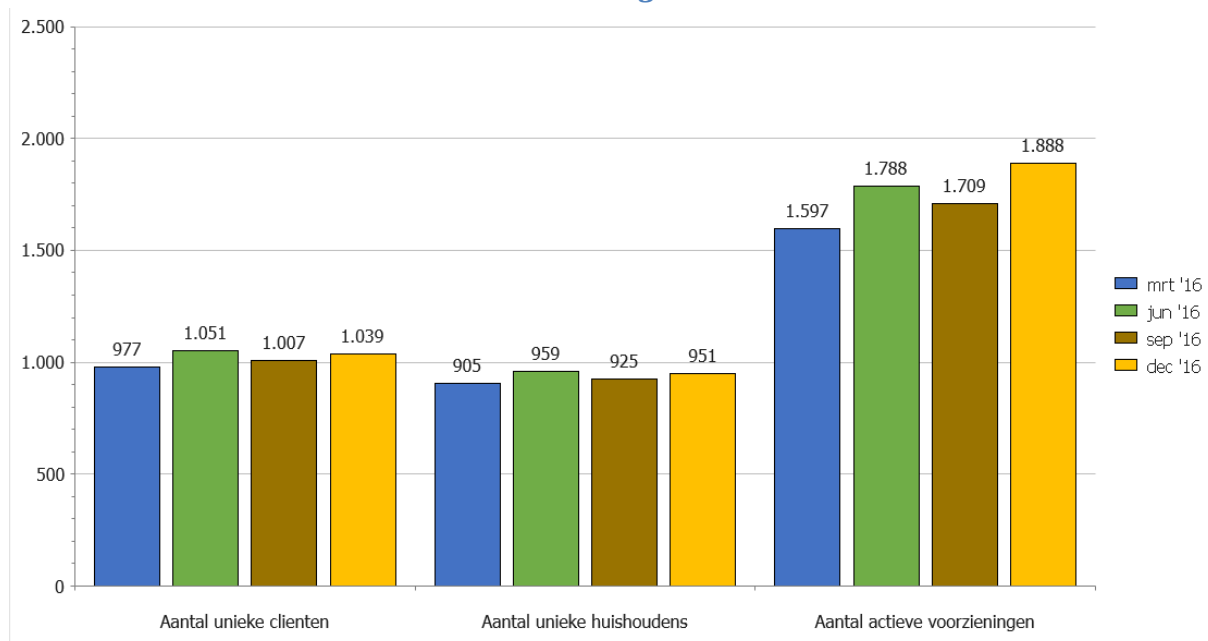

Op 31 december 2016 ontvingen in totaal 1.039 unieke cliënten in Bedum een voorziening in het kader van de Jeugdwet, Wmo, Participatiewet of het minimabeleid. Deze cliënten wonen in 951 huishoudens. In totaal ontvingen deze unieke cliënten 1.888 voorzieningen.

Let op: het aantal unieke cliënten en huishoudens per onderdeel (Jeugdwet, Wmo, P-wet en Minimabeleid tellen niet op tot het bovenstaande totaal. De reden is dat cliënten (en dus ook huishoudens) gebruik kunnen maken van meerdere voorzieningen. Dat betekent dat een cliënt / huishouden bijvoorbeeld zowel een voorziening heeft vanuit de Jeugdwet als vanuit de Wmo. Deze cliënt / dit huishouden komt dan in het onderstaande zowel voor als unieke cliënt / huishouden bij de Jeugdwet en bij de Wmo. Het totaal aantal actieve voorzieningen telt voor de gemeente Bedum wel op.

Leeftijdsverdeling

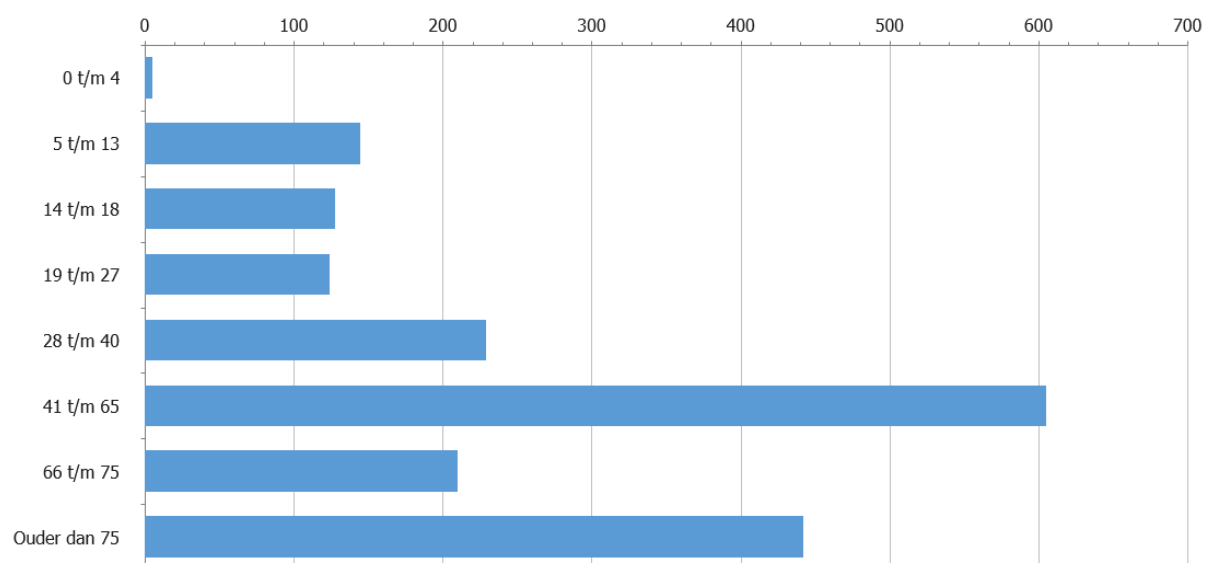

Huishoudtype en geslacht



2. Kenmerken klantgroep Jeugd

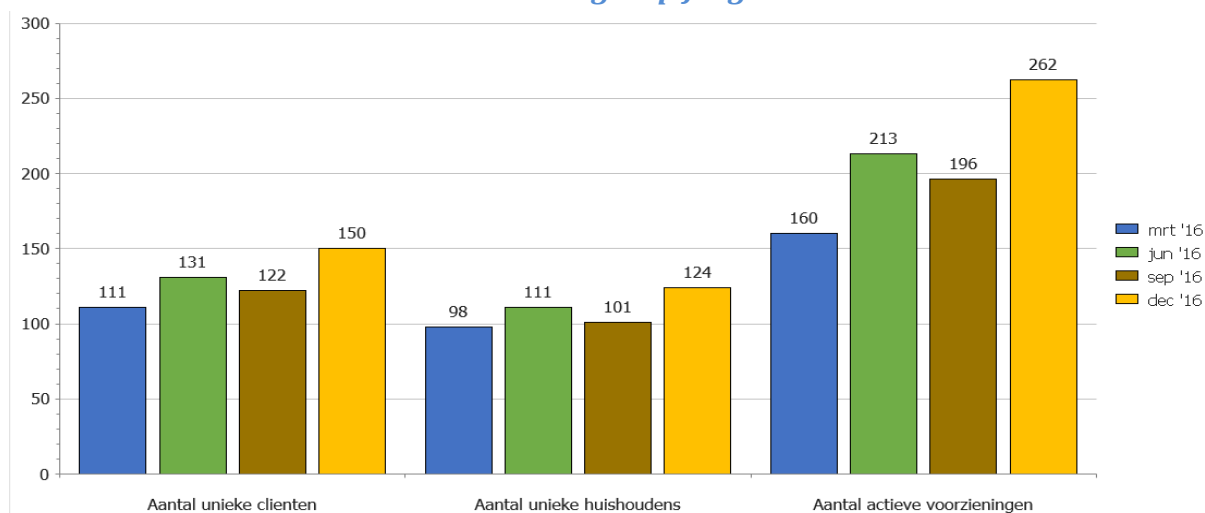

Leeftijdsverdeling

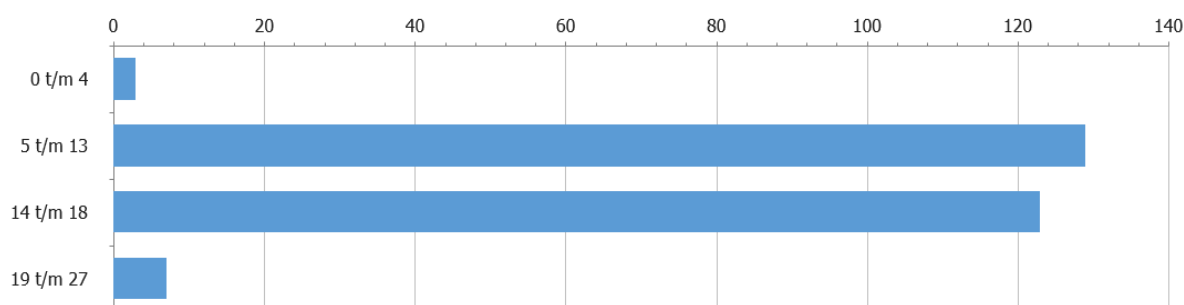

Huishoudtype en geslacht

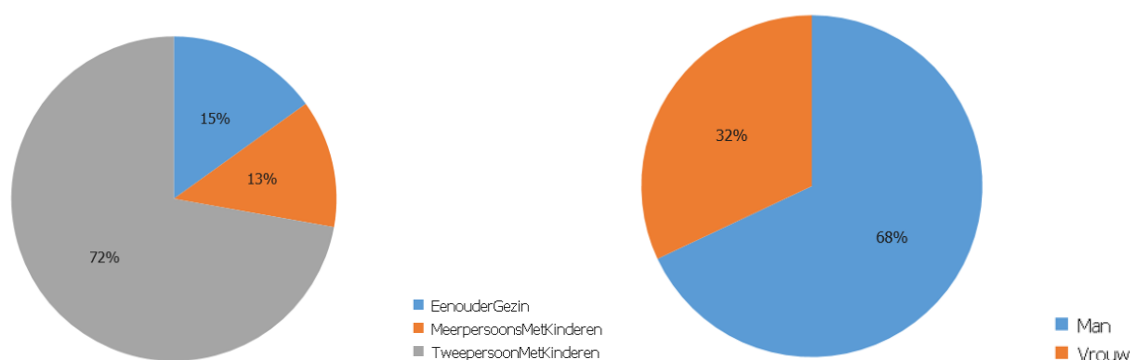

Totaal actieve voorzieningen PGB en ZIN

In onderstaande tabel zijn alle aanwezige indicaties voor PGB als ZIN opgenomen op basis van de Jeugdwet. Voor wat betreft de rubricering is gebruik gemaakt van de indeling van het productenboek zoals deze door de RIGG wordt gehanteerd.

BEDUM		Mrt '16	Jun '16	Sep '16	Dec '16
Jeugdwet PGB	Totaal	59	54	42	50
	Ambulant GGZ				
	Ambulant JH		4	4	
	Dagbesteding / dagbehandeling	50	29	19	12

BEDUM		Mrt '16	Jun '16	Sep '16	Dec '16
	Overig	5	15	13	17
	Verblijf JH / GGZ	3	5	5	21
	Verblijf LVG				
	Verblijf VG	1	1	1	
Jeugdwet ZIN	Totaal	101	159	154	212
	Ambulant GGZ	15	41	40	77
	Ambulant JH	6	24	28	
	Dagbesteding / dagbehandeling	7	11	7	7
	Integrale trajecten				2
	JB/JR				1
	Jeugdzorg				
	Jeugdzorg Plus	2	3	2	2
	Overig	2	9	8	8
	Verblijf JH / GGZ	68	70	68	114
	Verblijf LVG	1	1	1	1
	Verblijf VG				
	Totaal	160	213	196	262

3. Kenmerken klantgroep Wmo

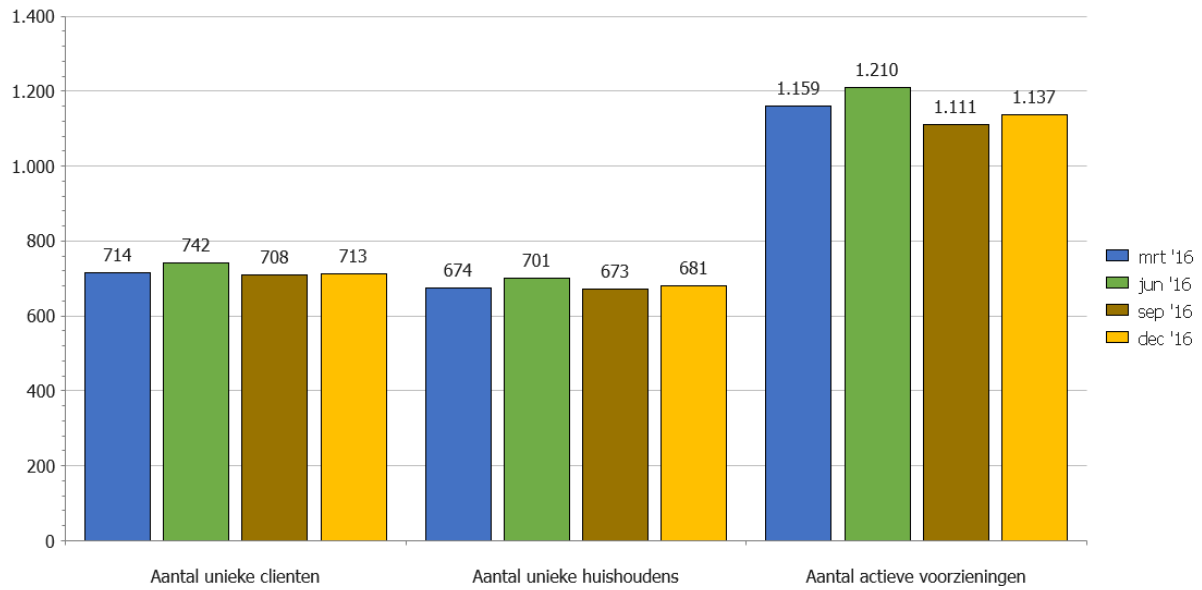

Leeftijdverdeling

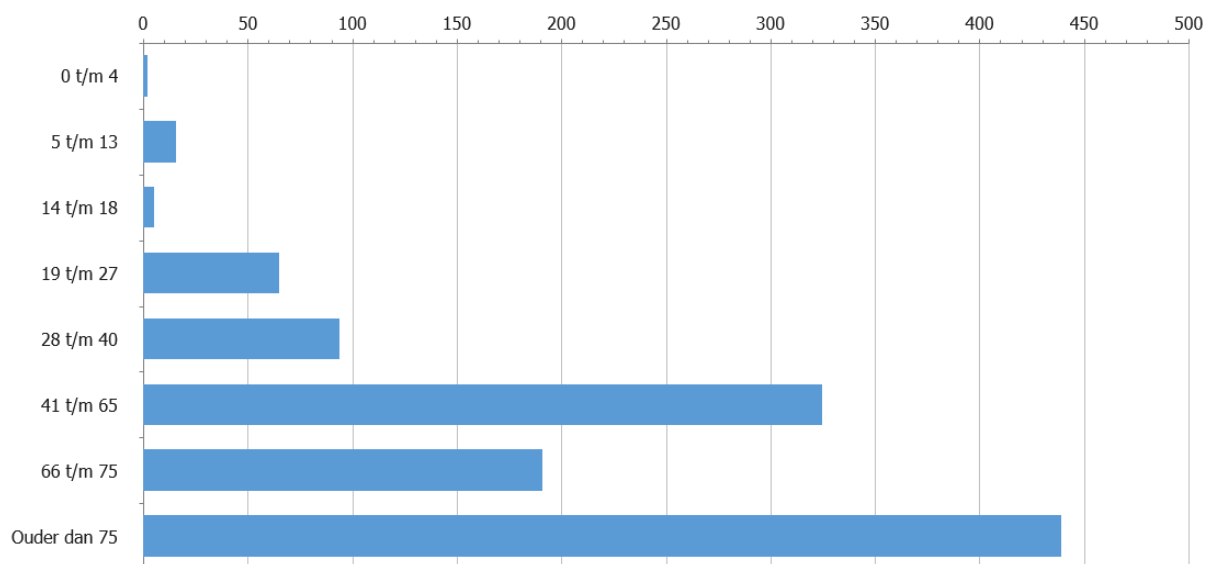

Huishoudtype en geslacht

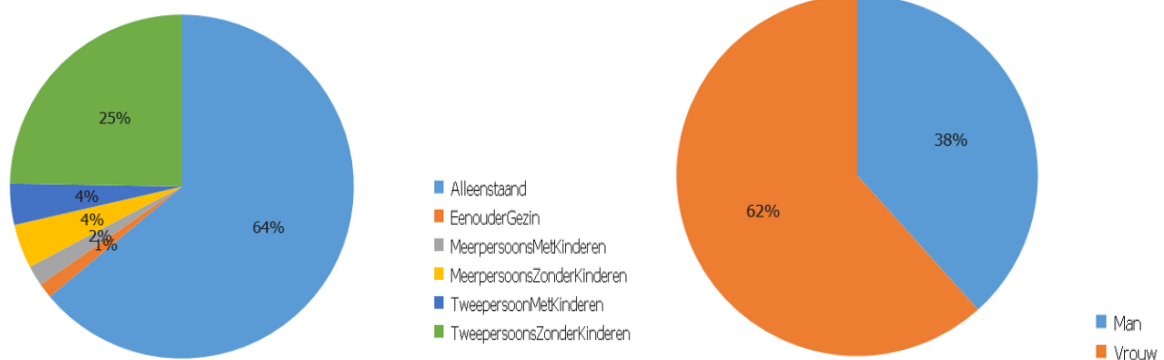

Totaal actuele voorzieningen PGB en ZIN

In deze tabel zijn alle voorzieningen opgenomen die per 31 december 2016 aan onze inwoners zijn verstrekt.

Bedum			mrt '16	jun '16	Sept '16	Dec '16
WMO PGB	Totaal		59	55	61	61
	Begeleiding	Subtotaal begeleiding	36	33	40	40
		begeleiding groep	10	4	8	10
		begeleiding ind.	26	28	31	28
		Begeleiding overig	0	1	1	2
	Huishoudelijke hulp		19	19	17	17
	Rolstoel					
	Vervoer		3	3	4	4
	Woon		1			
WMO ZIN	Totaal		1.100	1.155	1.050	1.076
	Begeleiding	Subtotaal begeleiding	88	102	87	96
		Begeleiding groep	26	33	28	33
		begeleiding ind.	49	48	42	45
		Begeleiding overig	13	21	17	18
	Huishoudelijke hulp		136	139	135	139
	Overig					
	Rolstoel		150	156	140	141
	Vervoer		659	690	639	652
	Woon		67	68	49	48
Totaal			1.159	1.210	1.111	1.137

4. Kenmerken klantgroep Participatiewet

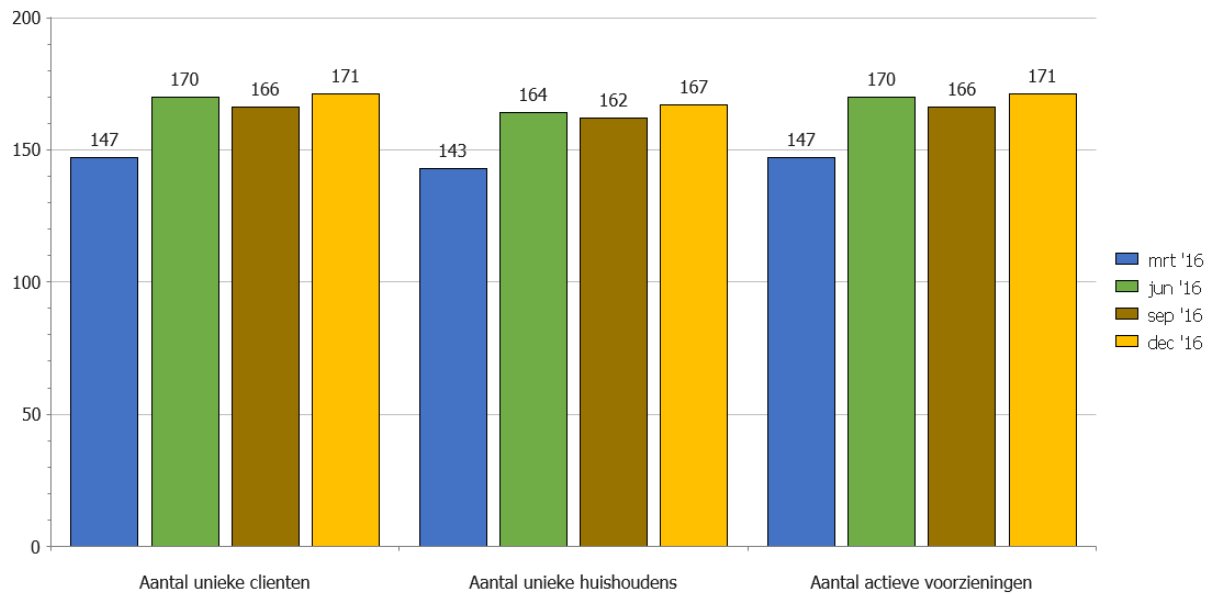

Leeftijdsverdeling

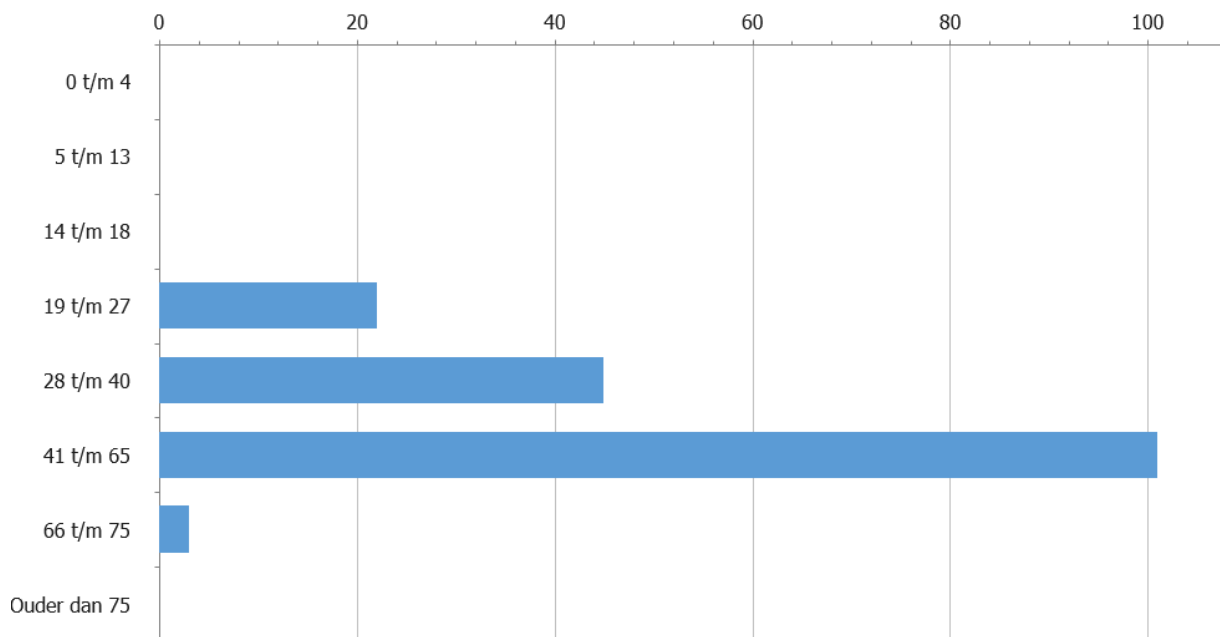

Huishoudtype en geslacht

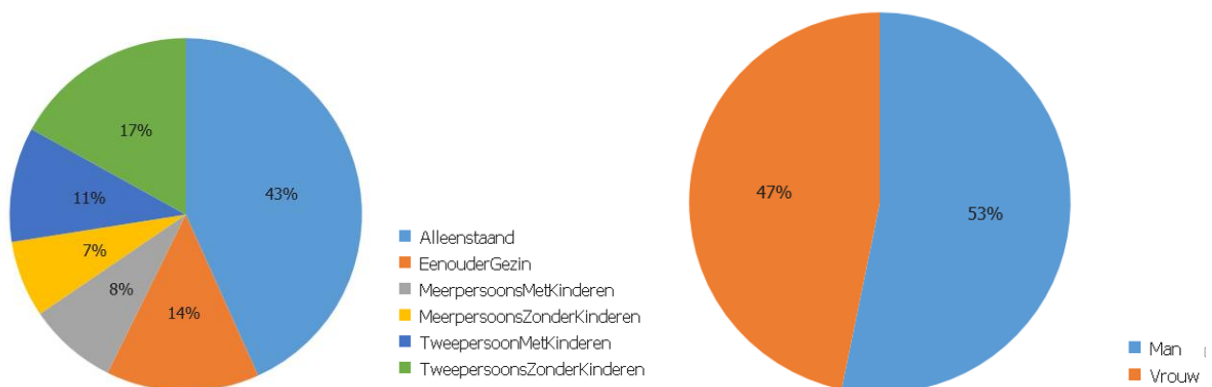

5. Kenmerken klantgroep Minimabeleid

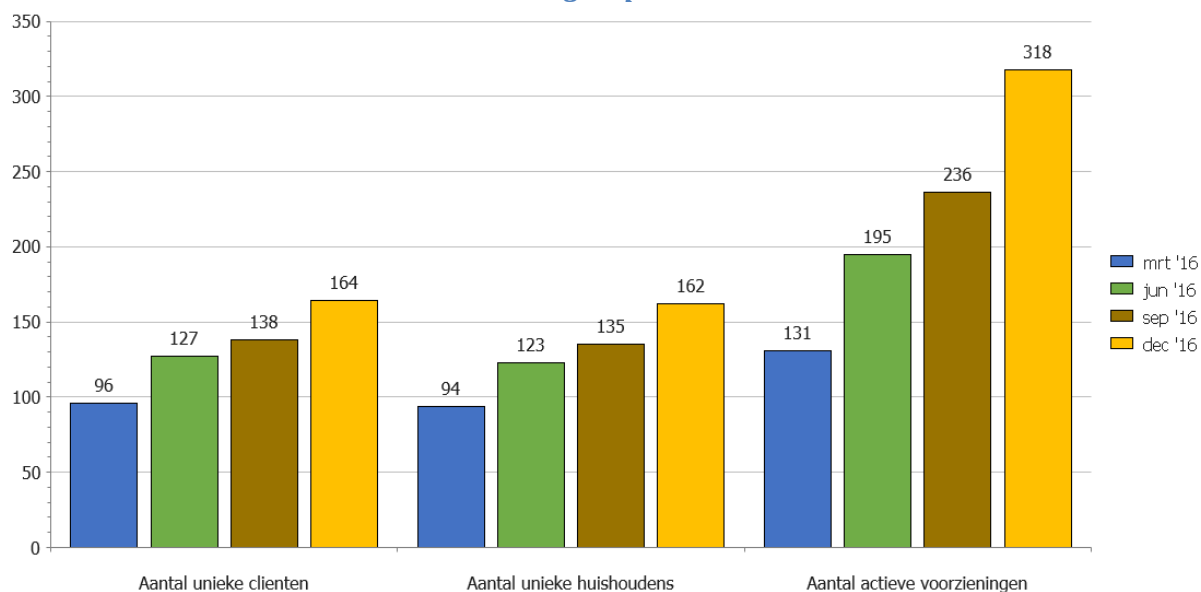

Leeftijdsverdeling

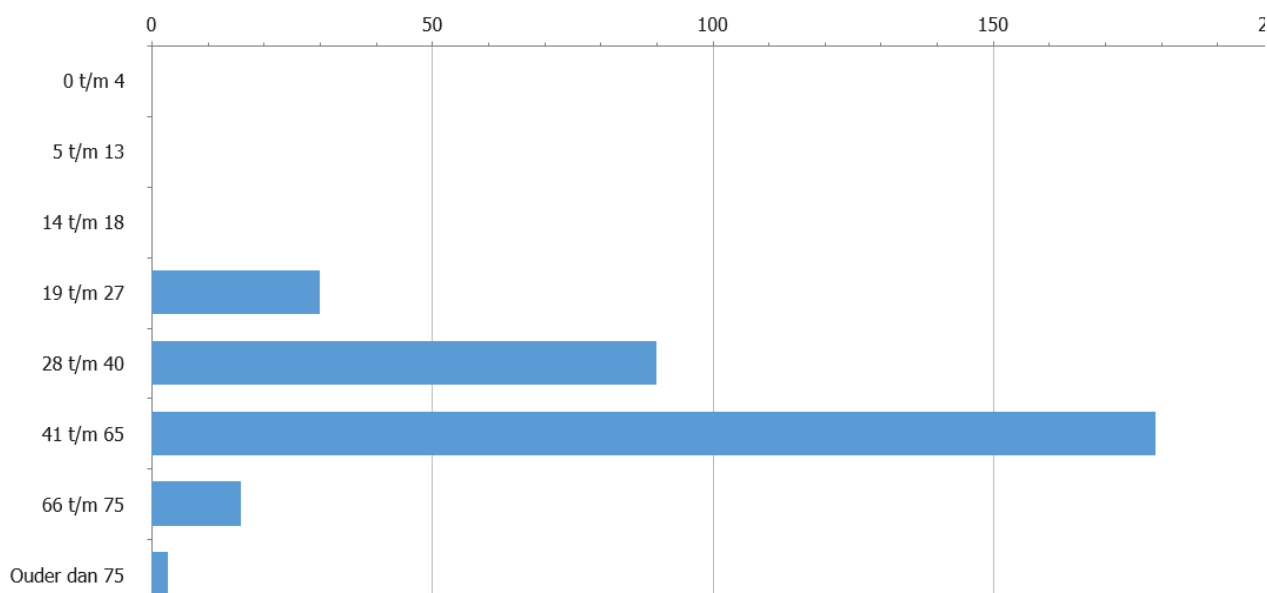

Huishoudtype en geslacht

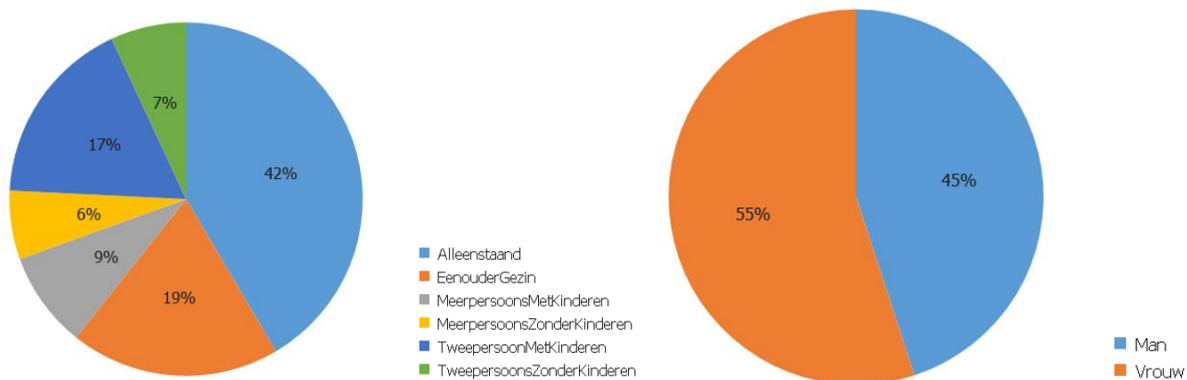

Bijlage 1b. De Marne

1. Kenmerken bevolking

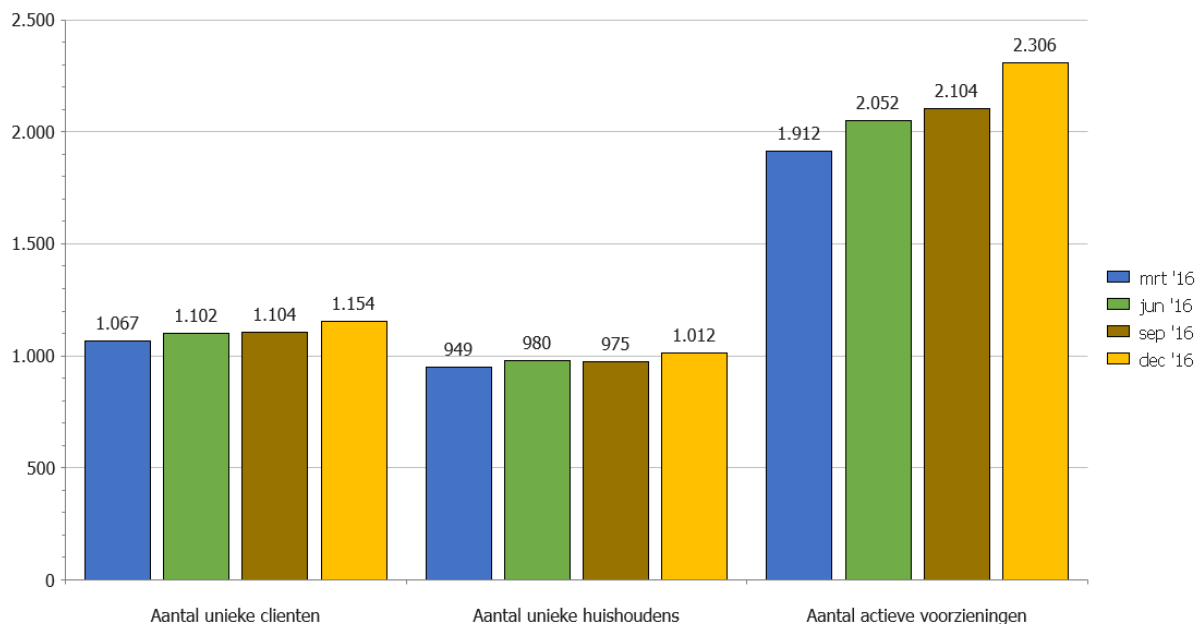

Op 31 december 2016 ontvingen in totaal 1.154 unieke cliënten in de Marne een voorziening in het kader van de Jeugdwet, Wmo, Participatiewet of het minimabeleid. Deze cliënten wonen in 1.012 huishoudens. In totaal ontvingen deze unieke cliënten in totaal 2.306 voorzieningen.

Let op: het aantal unieke cliënten en huishoudens per onderdeel (Jeugdwet, Wmo, P-wet en Minimabeleid) telen niet op tot het bovenstaande totaal. De reden is dat cliënten (en dus ook huishoudens) gebruik kunnen maken van meerdere voorzieningen. Dat betekent dat een cliënt / huishouden bijvoorbeeld zowel een voorziening heeft vanuit de Jeugdwet als vanuit de Wmo. Deze cliënt / dit huishouden komt dan in het onderstaande zowel voor als unieke cliënt / huishouden bij de Jeugdwet en bij de Wmo. Het totaal aantal actieve voorzieningen telt voor de gemeente De Marne wel op.

Leeftijdsverdeling

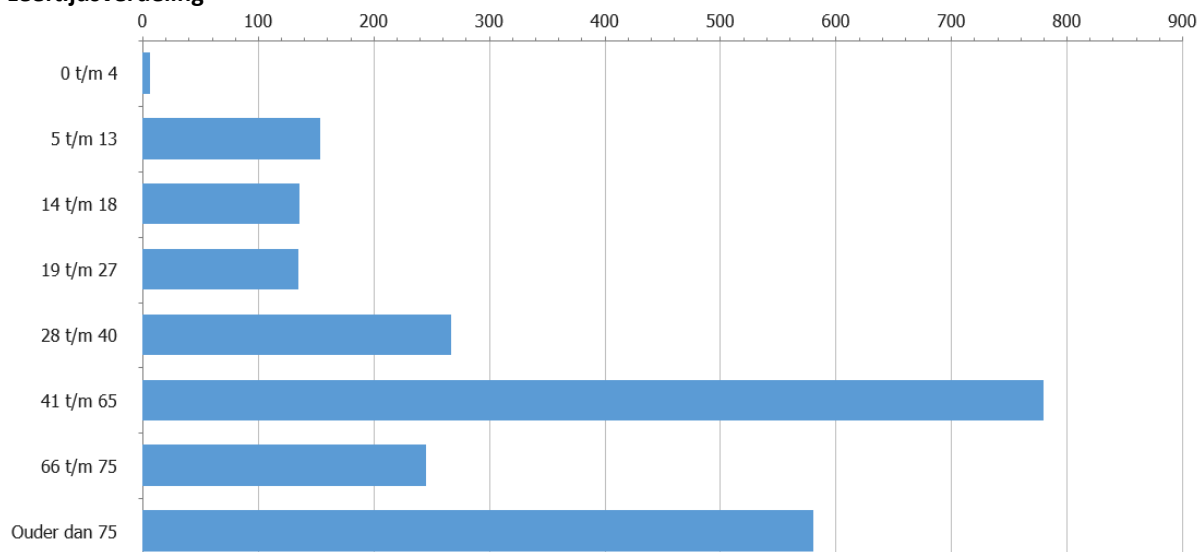

Huishoudtype en geslacht

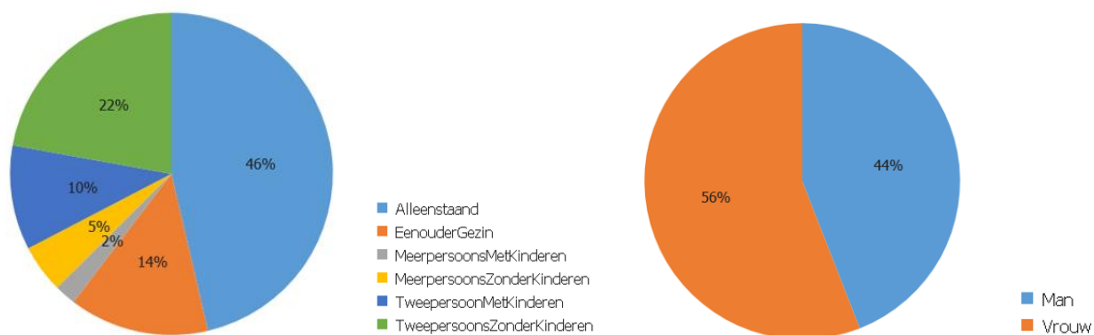

2. Kenmerken klantgroep Jeugd

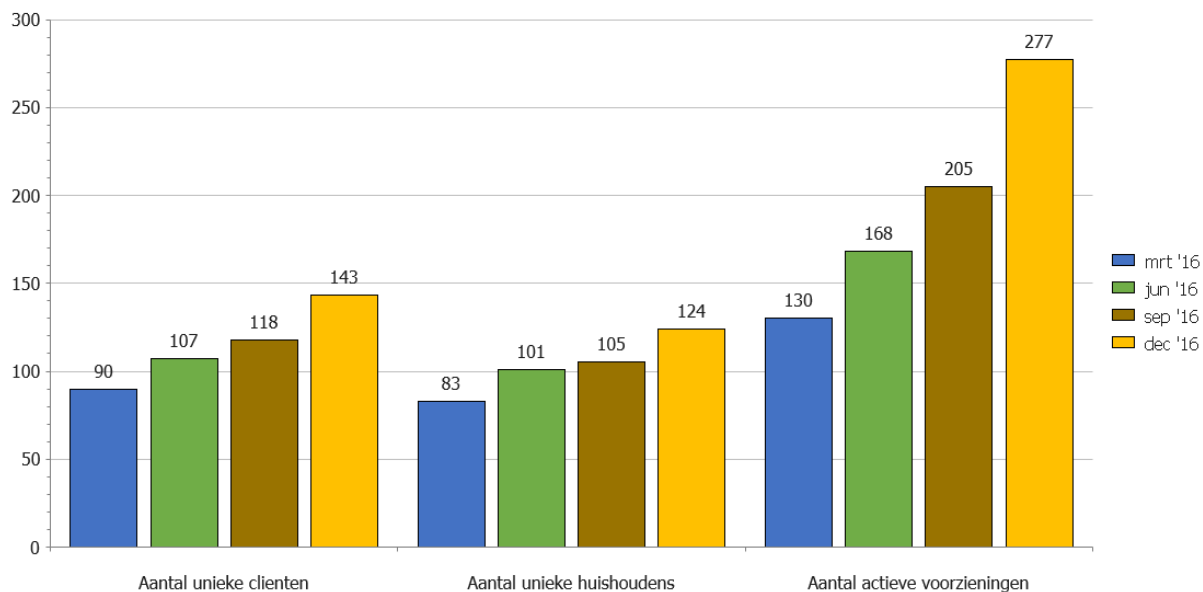

Leeftijdsverdeling

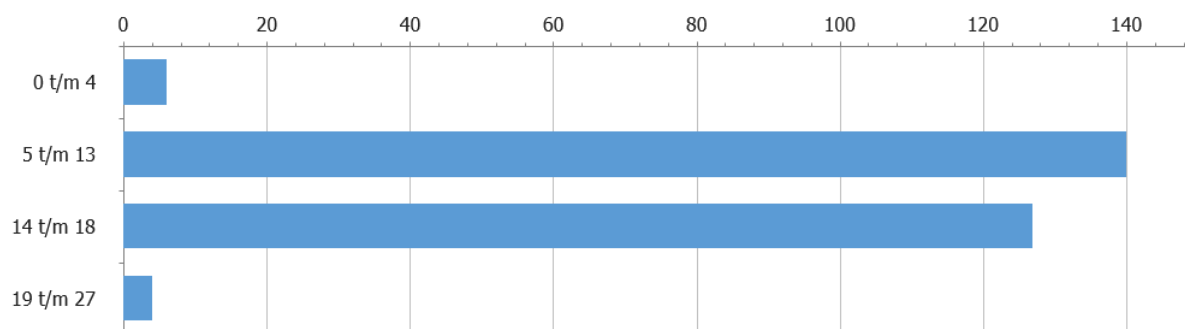

Huishoudtype en geslacht

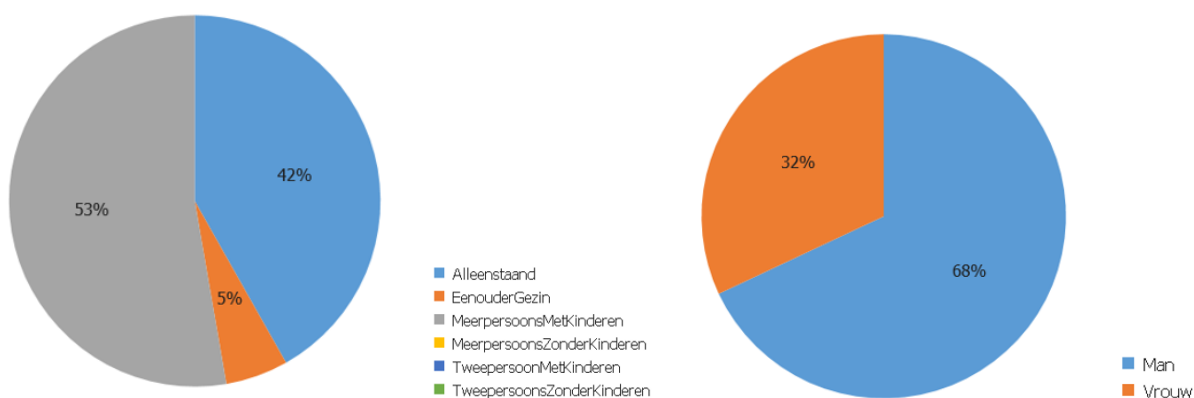

Totaal actieve voorzieningen PGB en ZIN

In onderstaande tabel zijn alle aanwezige indicaties voor PGB als ZIN opgenomen op basis van de Jeugdwet. Voor wat betreft de rubricering is gebruik gemaakt van de indeling van het productenboek zoals deze door de RIGG wordt gehanteerd.

DE MARNE		Mrt '16	Jun '16	Sep '16	Dec '16
Jeugdwet PGB	Totaal	52	43	51	57
	Ambulant GGZ				
	Ambulant JH		1	10	
	Dagbesteding / dagbehandeling	37	25	21	18
	Overig	6	9	10	12
	Verblijf JH / GGZ	9	8	10	27
	Verblijf LVG				
	Verblijf VG				
Jeugdwet ZIN	Totaal	78	125	154	220
	Ambulant GGZ	15	42	46	71
	Ambulant JH	5	18	40	
	Dagbesteding / dagbehandeling	7	9	10	15
	Integrale trajecten		2	1	12
	JB/JR				
	Jeugdzorg				
	Jeugdzorg Plus		1	1	1
	Overig	1	3	5	16
	Verblijf JH / GGZ	48	48	49	103
	Verblijf LVG	2	2	2	2
	Verblijf VG				
	Totaal	130	168	205	277

3. Kenmerken klantgroep Wmo

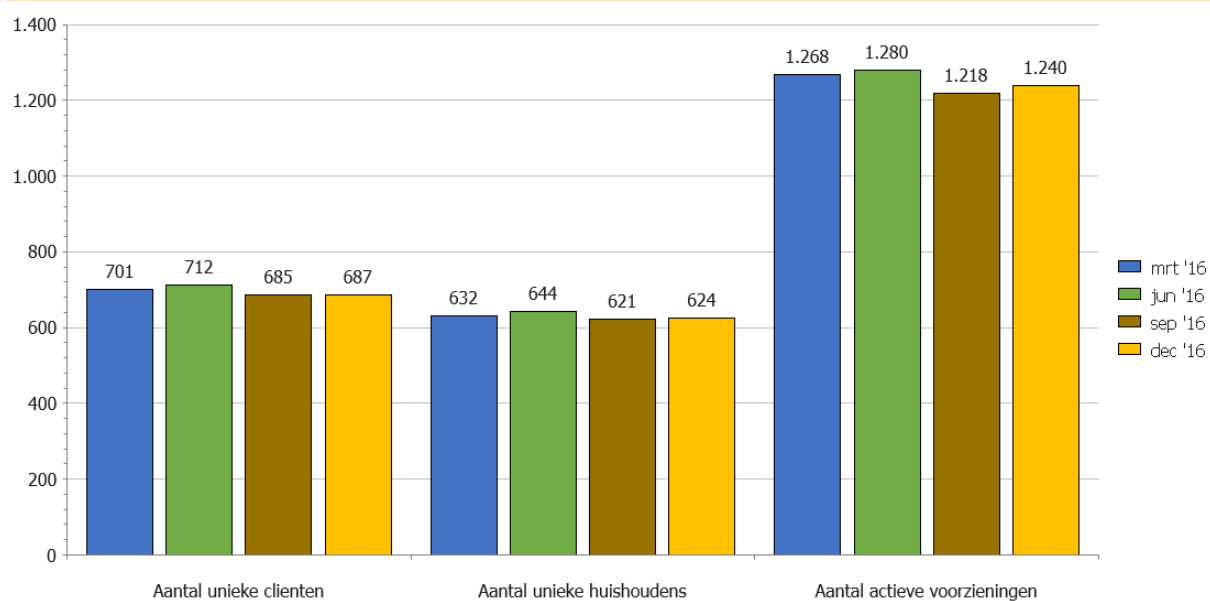

Leeftijdsverdeling

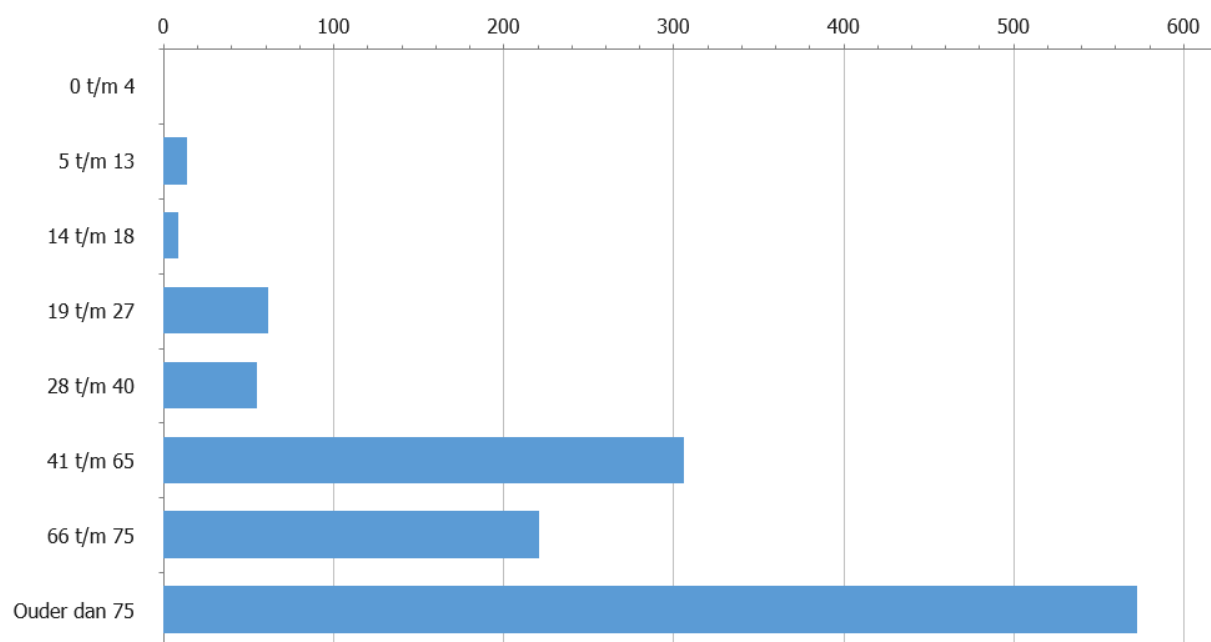

Huishoudtype en geslacht

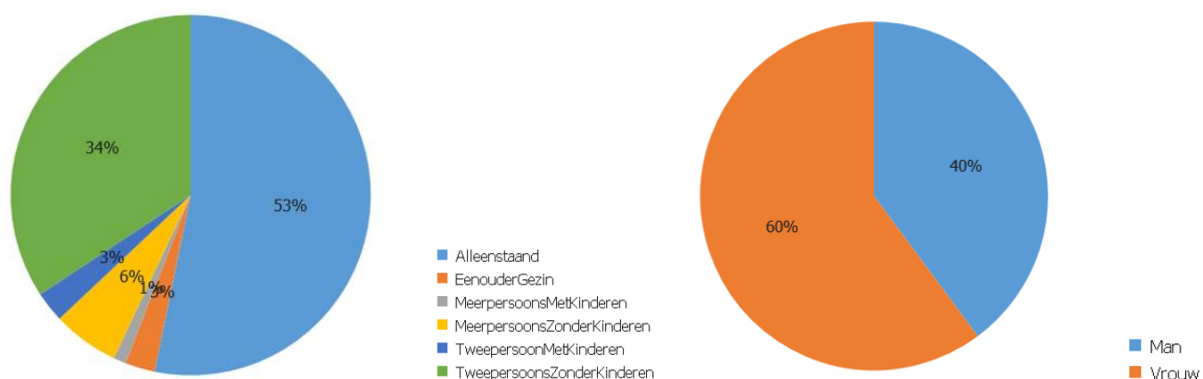

Totaal actuele voorzieningen PGB en ZIN

In deze tabel zijn alle voorzieningen opgenomen die per 31 december 2016 aan onze inwoners zijn verstrekt.

DE MARNE			mrt '16	jun '16	Sept '16	Dec '16
WMO PGB	Totaal		122	114	133	139
	Begeleiding	Subtotaal begeleiding	79	73	91	97
		Begeleiding groep	39	32	37	35
		begeleiding ind.	39	41	54	43
		Begeleiding overig	1	0	0	19
	Huishoudelijke hulp		28	27	27	27
	Rolstoel		2	2	2	
	Vervoer		14	12	13	13
	Woon		1			
WMO ZIN	Totaal		1.146	1.166	1.085	1.101
	Begeleiding	Subtotaal begeleiding	86	104	90	89
		Begeleiding groep	22	29	23	23
		begeleiding ind.	50	57	49	50
		Begeleiding overig	14	18	18	16
	Huishoudelijke hulp		192	193	181	184
	Overig					
	Rolstoel		89	92	88	91
	Vervoer		593	597	560	564
	Woon		186	180	166	173
	Totaal		1.268	1.280	1.218	1.240

4. Kenmerken klantgroep Participatiewet

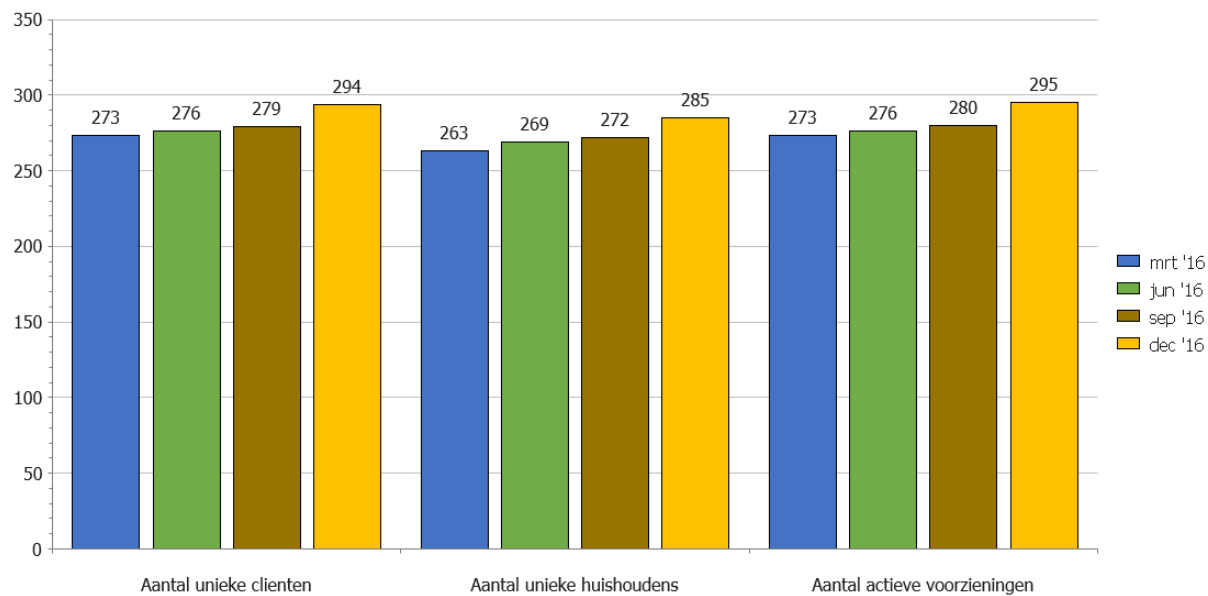

Leeftijdsverdeling

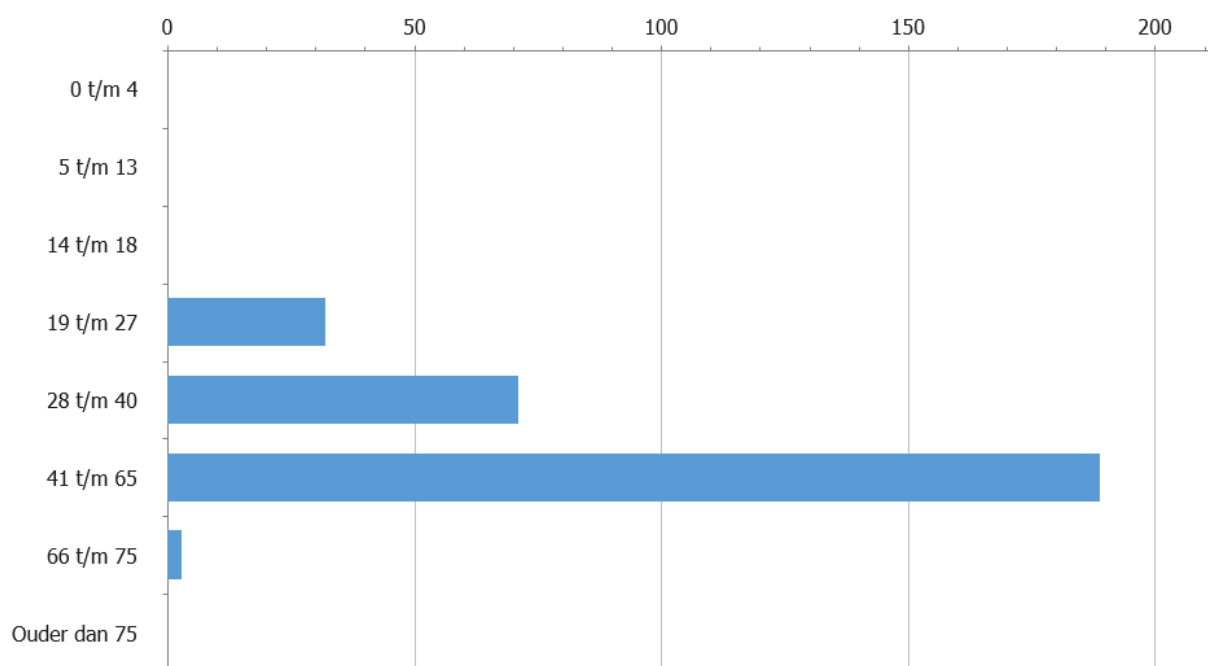

Huishoudtype en geslacht

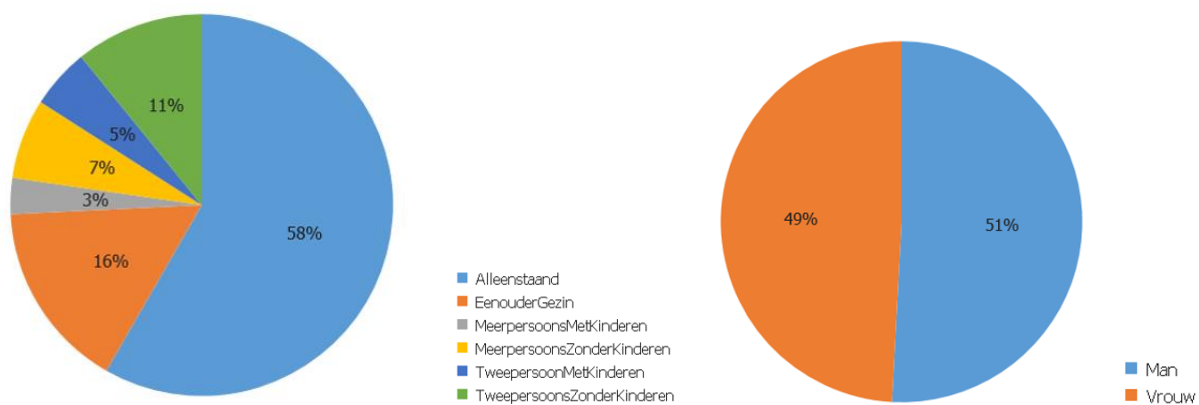

5. Kenmerken klantgroep Minimabeleid

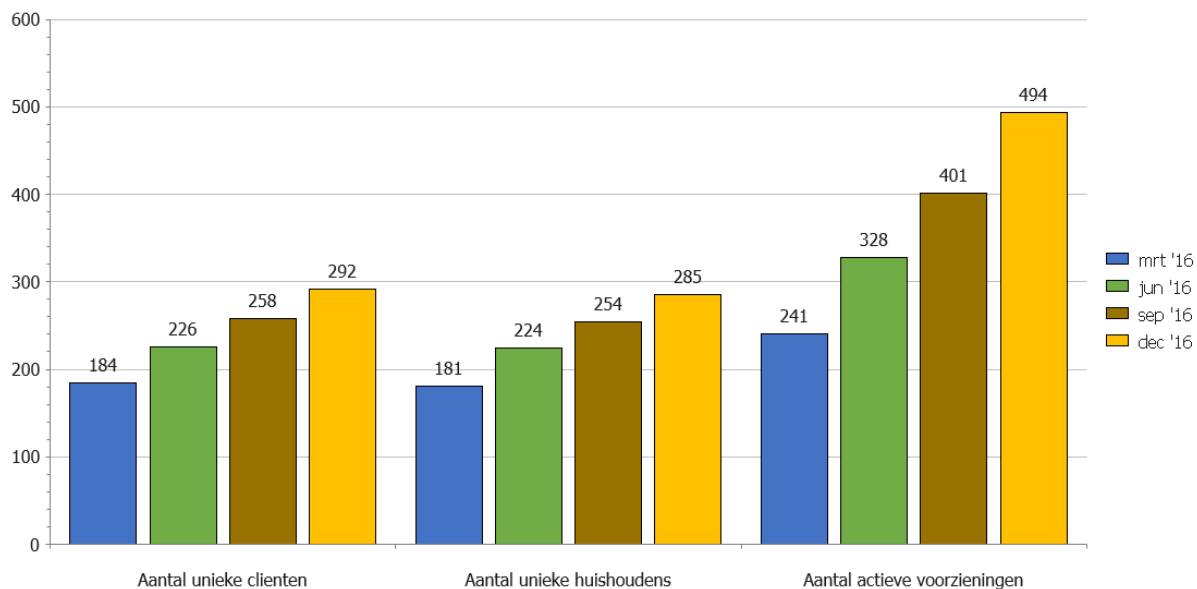

Leeftijdsverdeling

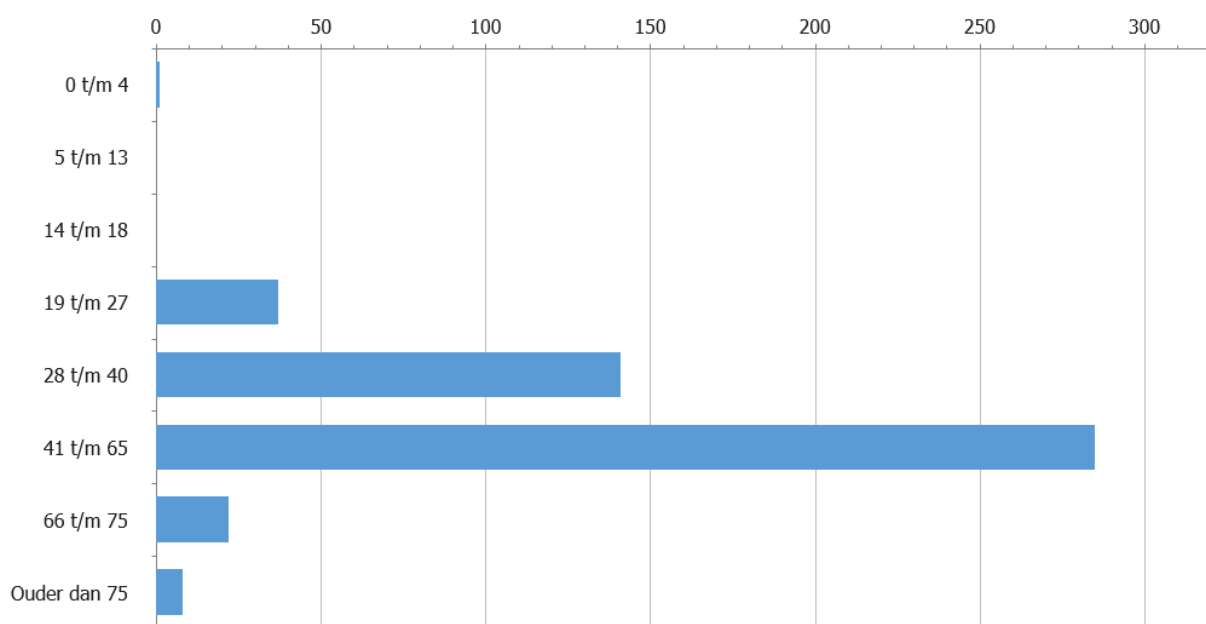

Huishoudtype en geslacht

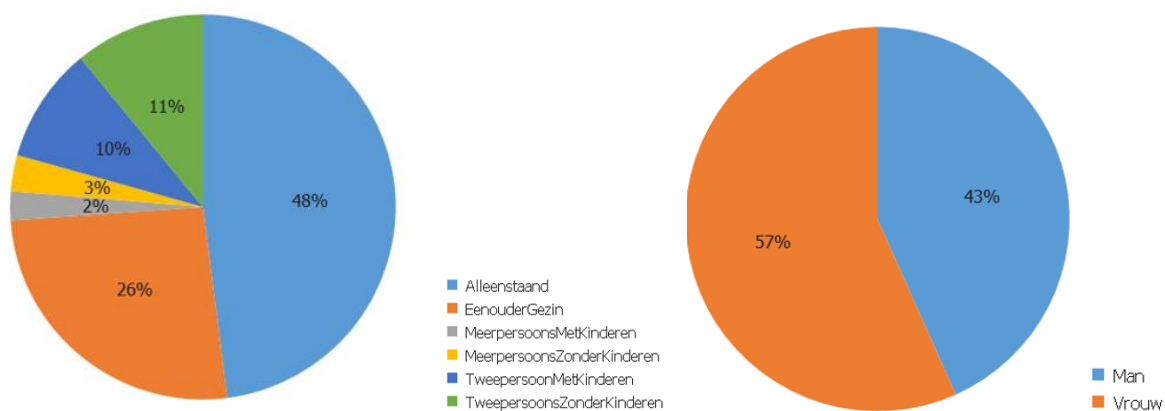

Bijlage 1c. Winsum

1. Kenmerken bevolking

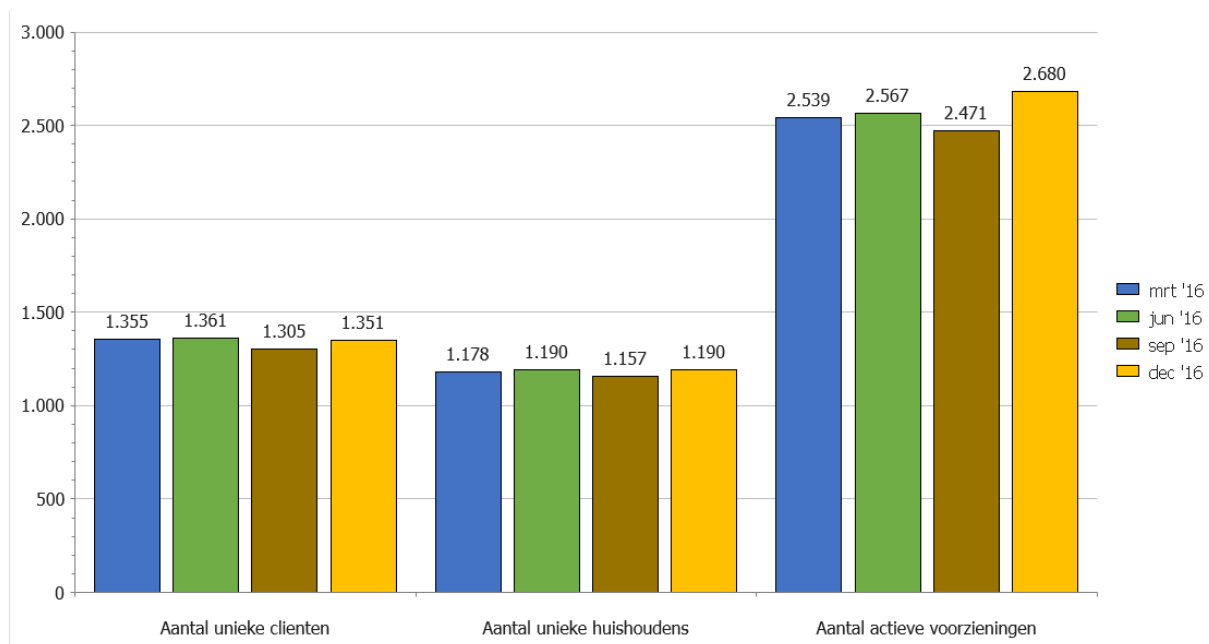

Op 31 december 2016 ontvingen in totaal 1.351 unieke cliënten in Winsum een voorziening in het kader van de Jeugdwet, Wmo, Participatiewet of het minimabeleid. Deze cliënten wonen in 1.190 huishoudens. In totaal ontvingen deze unieke cliënten in totaal 2.680 voorzieningen).

Let op: het aantal unieke cliënten en huishoudens per onderdeel (Jeugdwet, Wmo, P-wet en Minimabeleid telen niet op tot het bovenstaande totaal. De reden is dat cliënten (en dus ook huishoudens) gebruik kunnen maken van meerdere voorzieningen. Dat betekent dat een cliënt / huishouden bijvoorbeeld zowel een voorziening heeft vanuit de Jeugdwet als vanuit de Wmo. Deze cliënt / dit huishouden komt dan in het onderstaande zowel voor als unieke cliënt / huishouden bij de Jeugdwet en bij de Wmo. Het totaal aantal actieve voorzieningen telt voor de gemeente Winsum wel op.

Leeftijdsverdeling

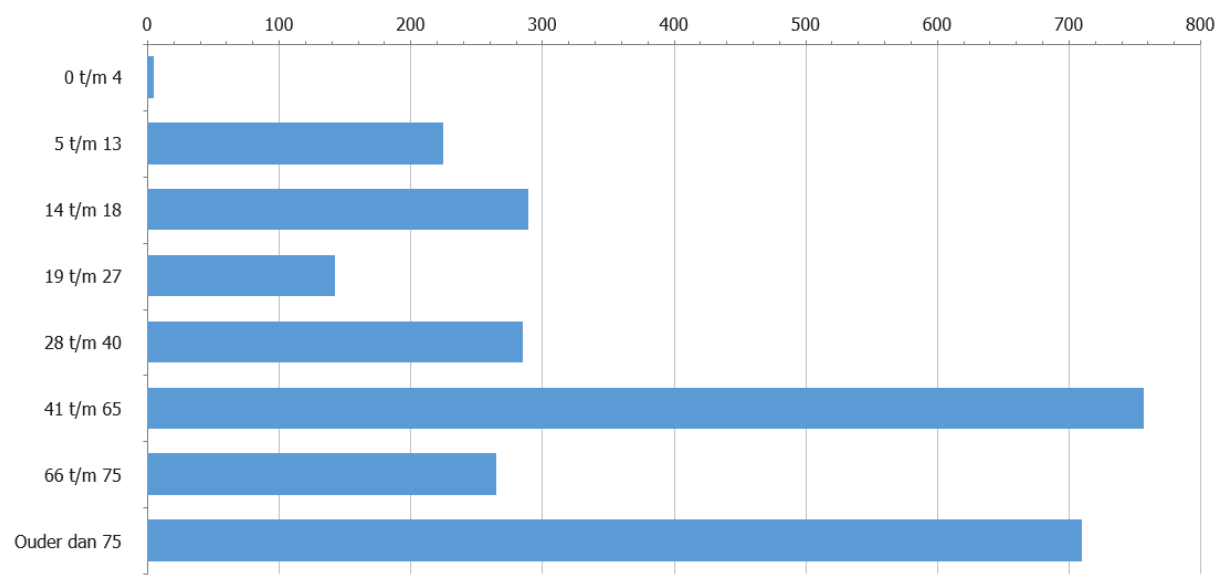

Huishoudtype en geslacht

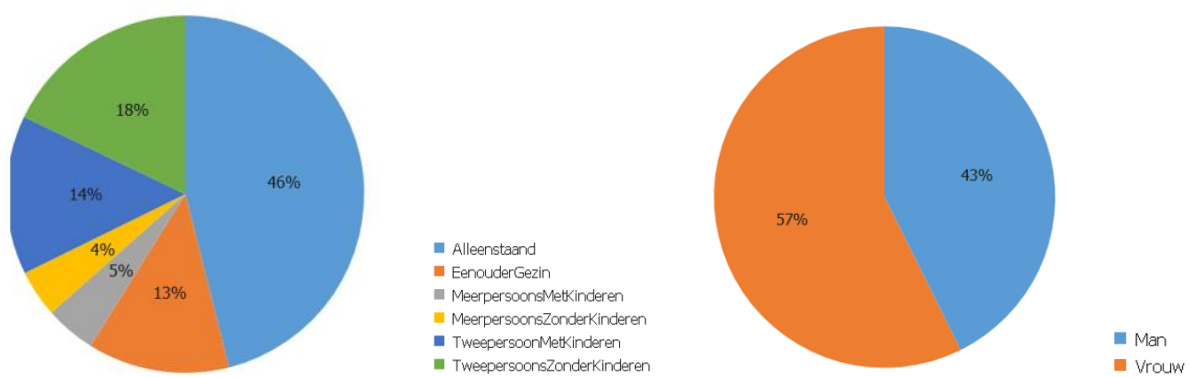

2. Kenmerken klantgroep Jeugd

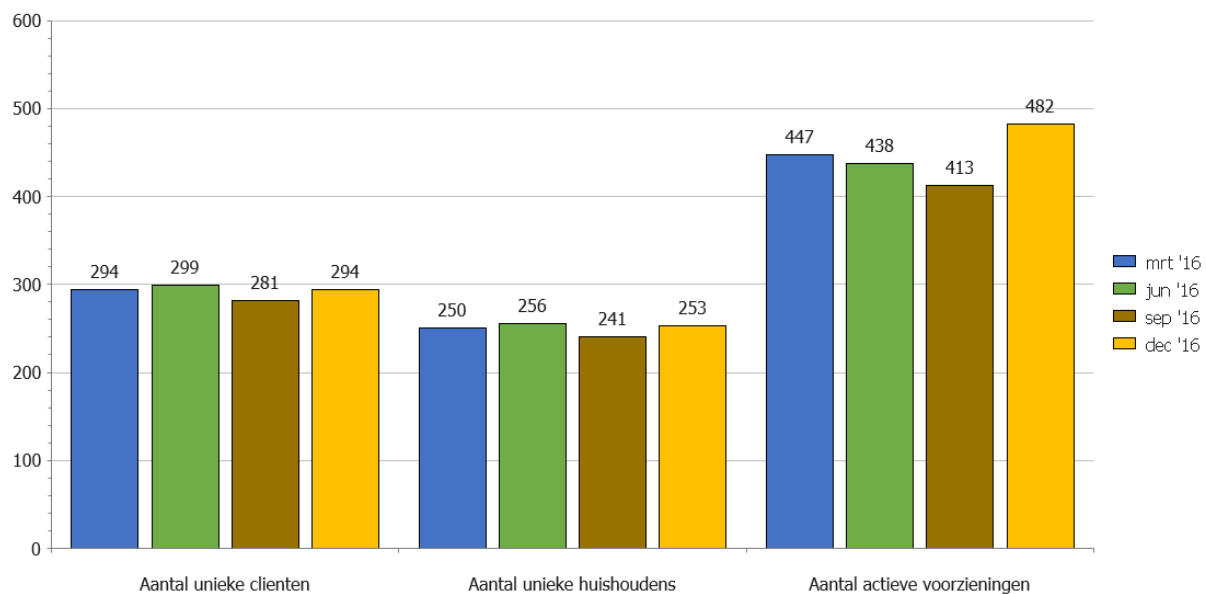

Leeftijdsverdeling

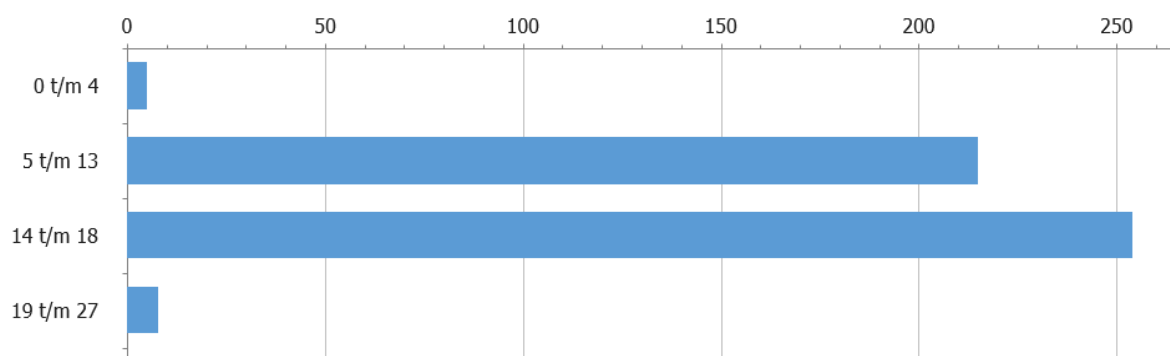

Huishoudtype en geslacht

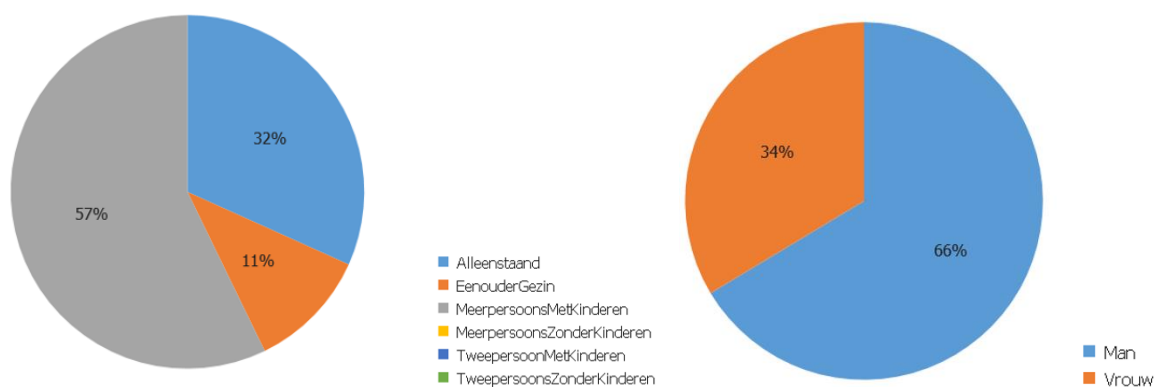

Totaal actieve voorzieningen PGB en ZIN

In onderstaande tabel zijn alle aanwezige indicaties voor PGB als ZIN opgenomen op basis van de Jeugdwet. Voor wat betreft de rubricering is gebruik gemaakt van de indeling van het productenboek zoals deze door de RIGG wordt gehanteerd.

WINSUM		Mrt '16	Jun '16	Sep '16	Dec '16
Jeugdwet PGB	Totaal	117	86	82	83
	Ambulant GGZ	2	2	2	2
	Ambulant JH	1	22	21	
	Dagbesteding / dagbehandeling	84	32	30	27
	Overig	9	16	14	14
	Verblijf JH / GGZ	19	13	14	39
	Verblijf LVG	2	1	1	1
	Verblijf VG				
Jeugdwet ZIN	Totaal	330	352	331	399
	Ambulant GGZ	19	51	48	89
	Ambulant JH	17	31	35	
	Dagbesteding / dagbehandeling	29	27	23	25
	Integrale trajecten	6	4	3	10
	JB/JR				
	Jeugdzorg	1			
	Jeugdzorg Plus	1	6	2	4
	Overig	1	6	5	14
	Verblijf JH / GGZ	253	224	212	255
	Verblijf LVG				
	Verblijf VG	3	3	3	2
	Totaal	447	438	413	482

3. Kenmerken klantgroep Wmo

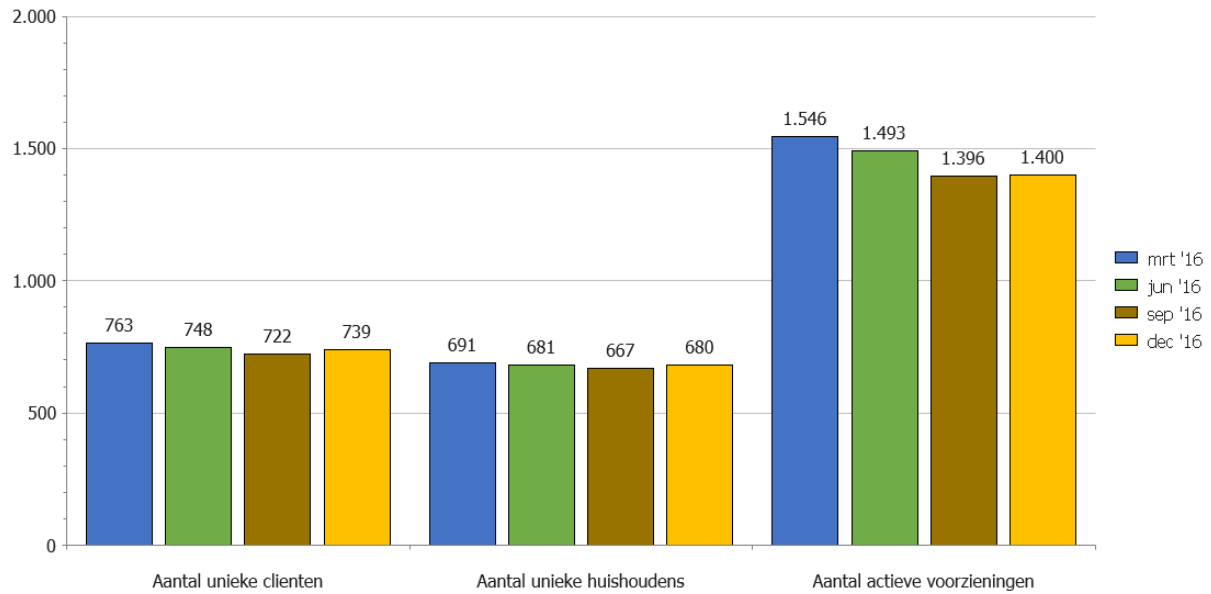

Leeftijdverdeling

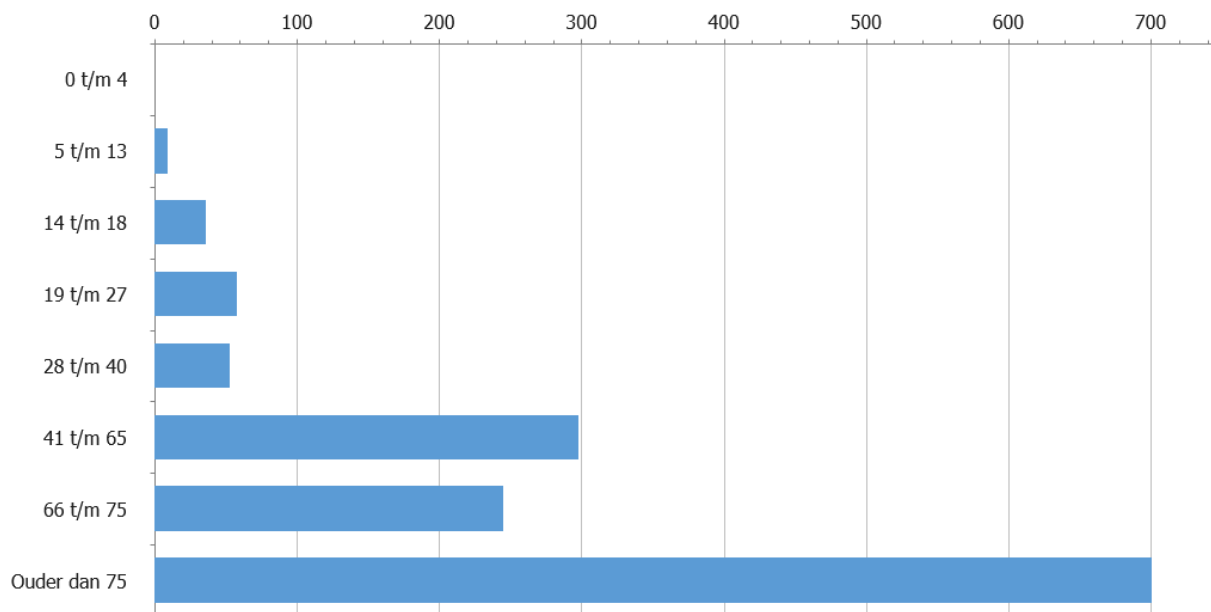

Huishoudtype en geslacht

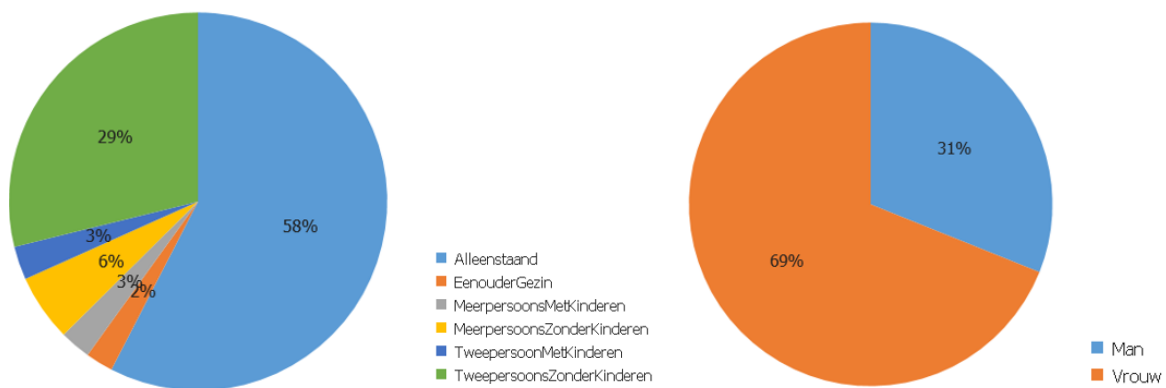

Totaal actuele voorzieningen PGB en ZIN

In deze tabel zijn alle voorzieningen opgenomen die per 31 december 2016 aan onze inwoners zijn verstrekt.

WINSUM			mrt '16	jun '16	Sept '16	Dec '16
WMO PGB	Totaal		134	105	116	110
	Begeleiding	Subtotaal begeleiding	91	75	84	76
		Begeleiding groep	32	24	26	23
		begeleiding ind.	55	46	51	43
		Begeleiding overig	4	5	7	10
	Huishoudelijke hulp		22	21	19	20
	Rolstoel					
	Vervoer		14	4	4	5
	Woon		7	5	9	9
WMO ZIN	Totaal		1.146	1.412	1.388	1.280
	Begeleiding	Subtotaal begeleiding	120	131	121	133
		Begeleiding groep	42	46	35	41
		begeleiding ind.	55	64	67	71
		Begeleiding overig	23	21	19	21
	Huishoudelijke hulp		179	164	165	171
	Overig					
	Rolstoel		166	164	148	137
	Vervoer		699	688	637	643
	Woon		248	241	209	206
Totaal			1.546	1.493	1.396	1.400

4. Kenmerken klantgroep Participatiewet

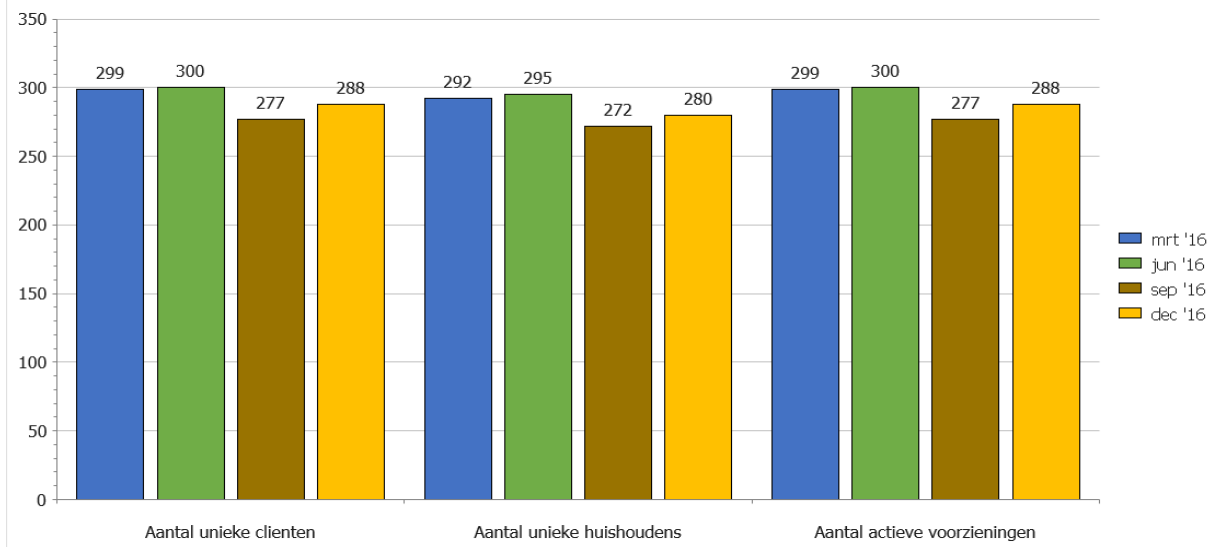

Leeftijdsverdeling

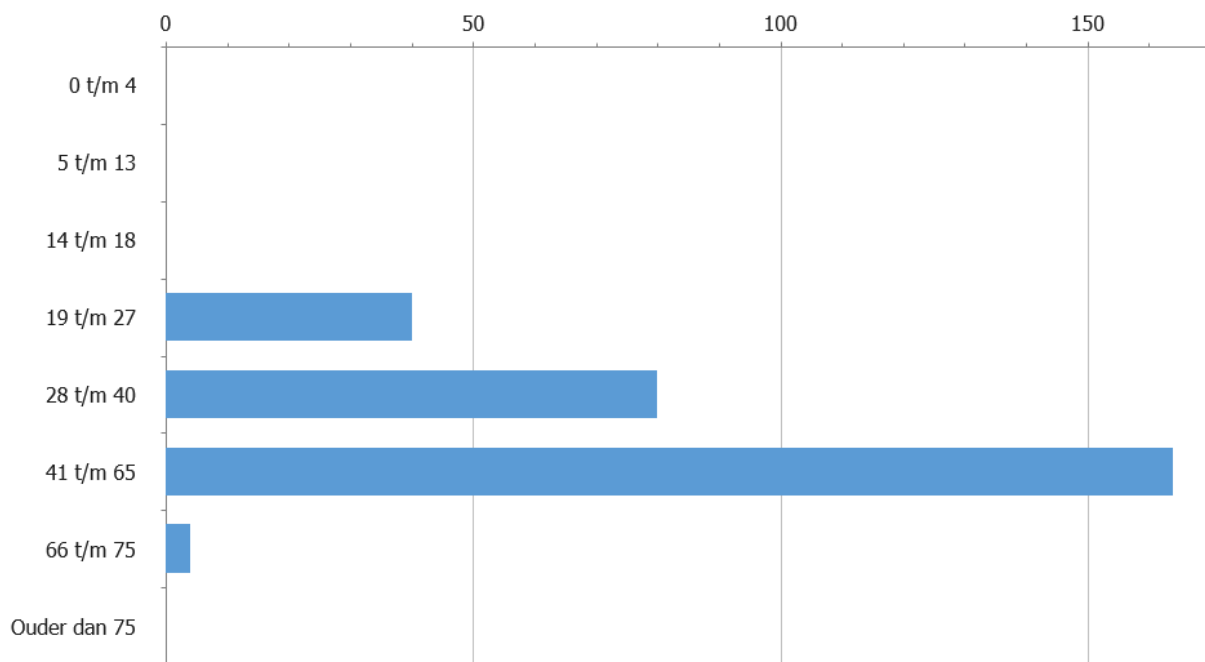

Huishoudtype en geslacht

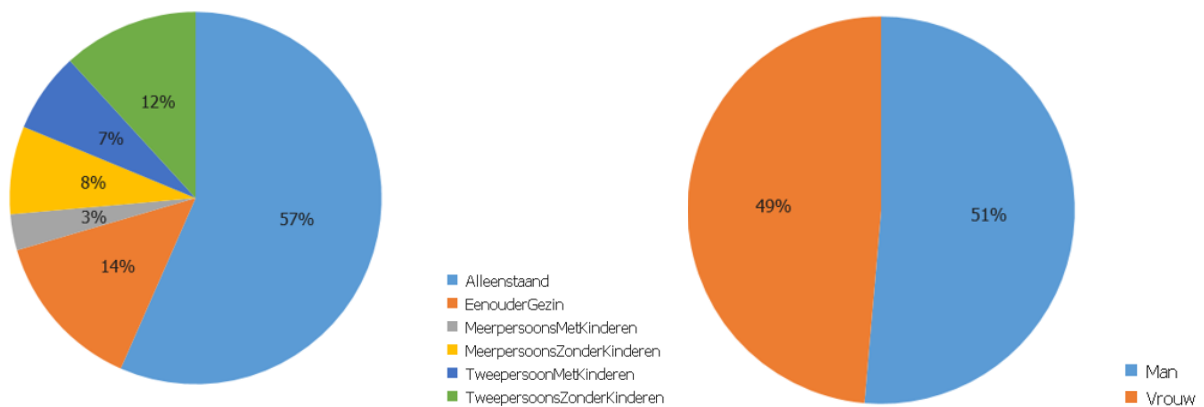

5. Kenmerken klantgroep Minimabeleid

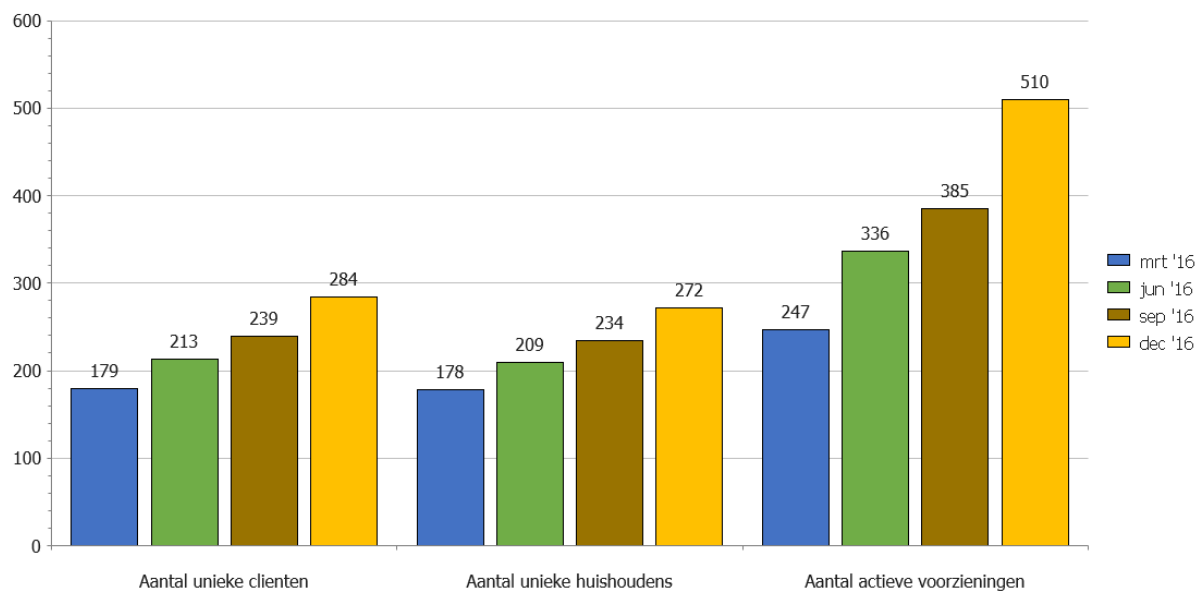

Leeftijdsverdeling

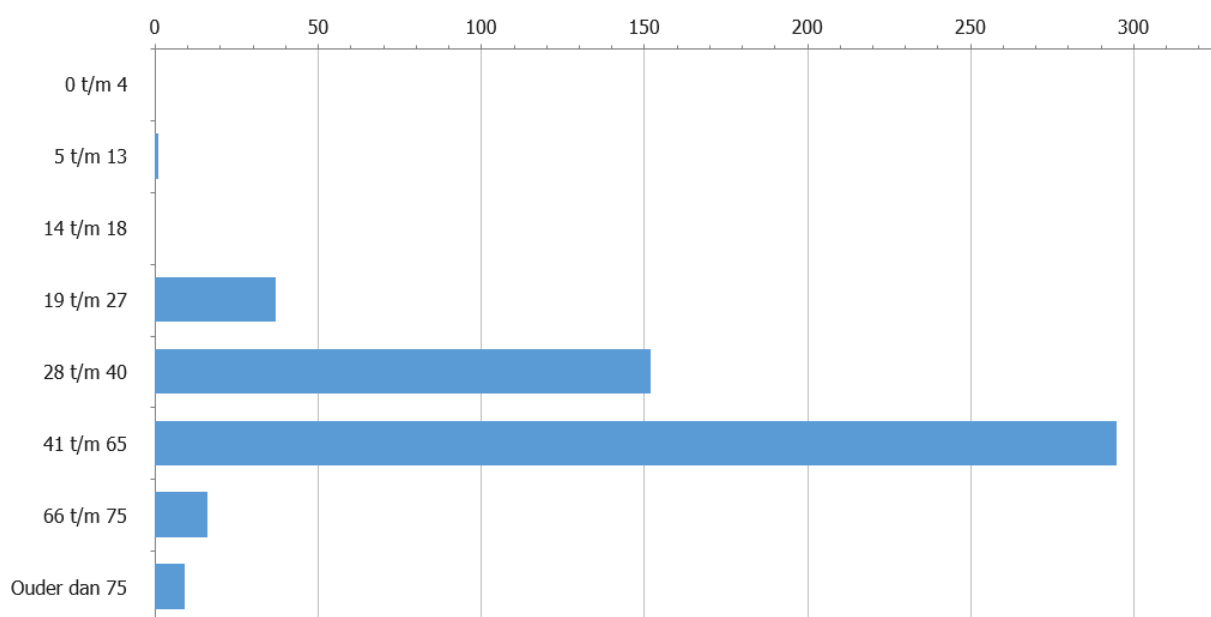

Huishoudtype en geslacht

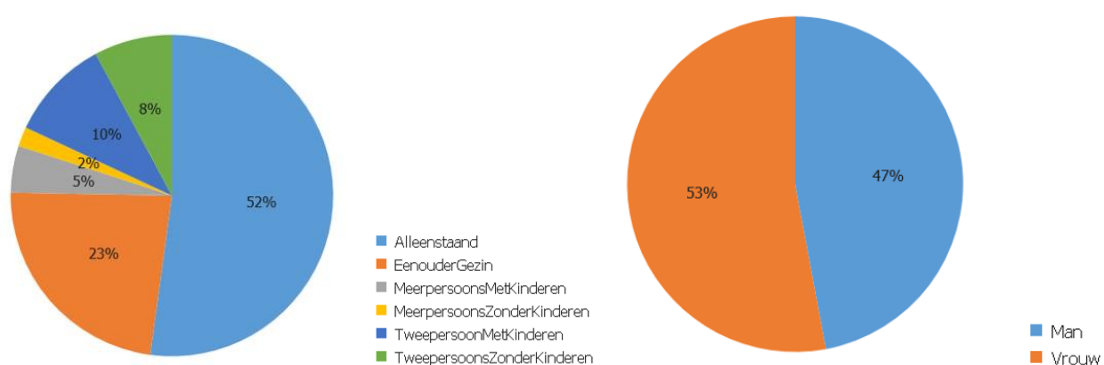

Eemsmond

1. Kenmerken bevolking

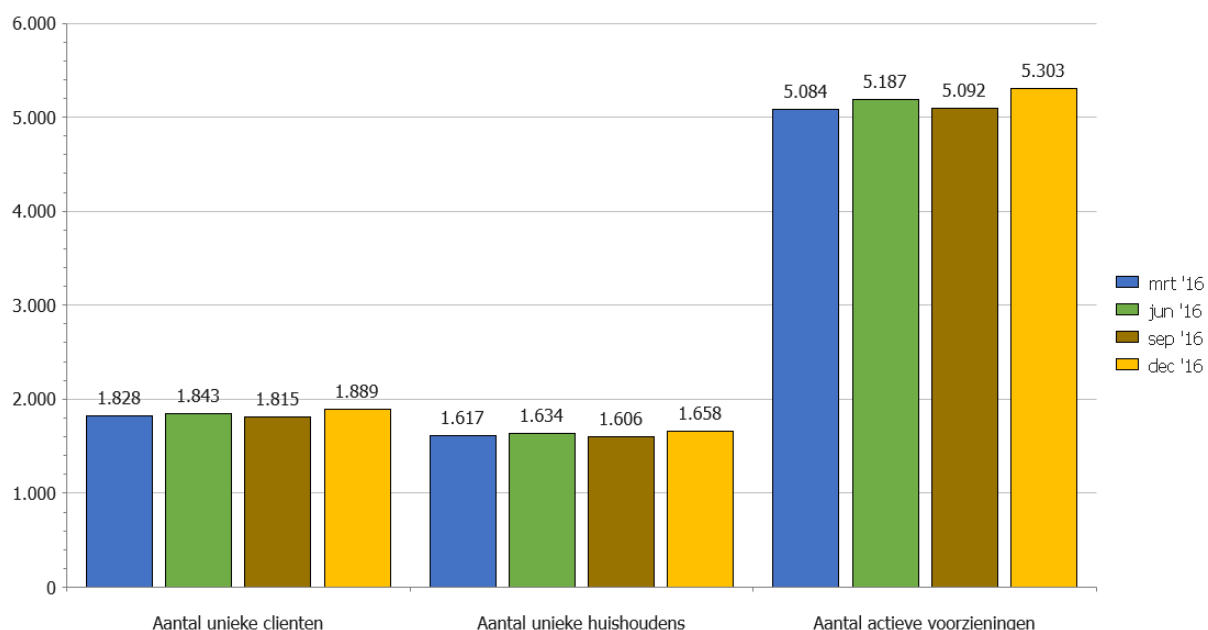

Op 31 december 2016 ontvingen in totaal 1.889 unieke cliënten in Eemsmond een voorziening in het kader van de Jeugdwet, Wmo, Participatiewet of het minimabeleid. Deze cliënten wonen in 1.658 huishoudens. In totaal ontvingen deze unieke cliënten in totaal 5.303 voorzieningen.

Let op: het aantal unieke cliënten en huishoudens per onderdeel (Jeugdwet, Wmo, P-wet en Minimabeleid) telen niet op tot het bovenstaande totaal. De reden is dat cliënten (en dus ook huishoudens) gebruik kunnen maken van meerdere voorzieningen. Dat betekent dat een cliënt / huishouden bijvoorbeeld zowel een voorziening heeft vanuit de Jeugdwet als vanuit de Wmo. Deze cliënt / dit huishouden komt dan in het onderstaande zowel voor als unieke cliënt / huishouden bij de Jeugdwet en bij de Wmo. Het totaal aantal actieve voorzieningen telt voor de gemeente Eemsmond wel op.

Leeftijdsverdeling

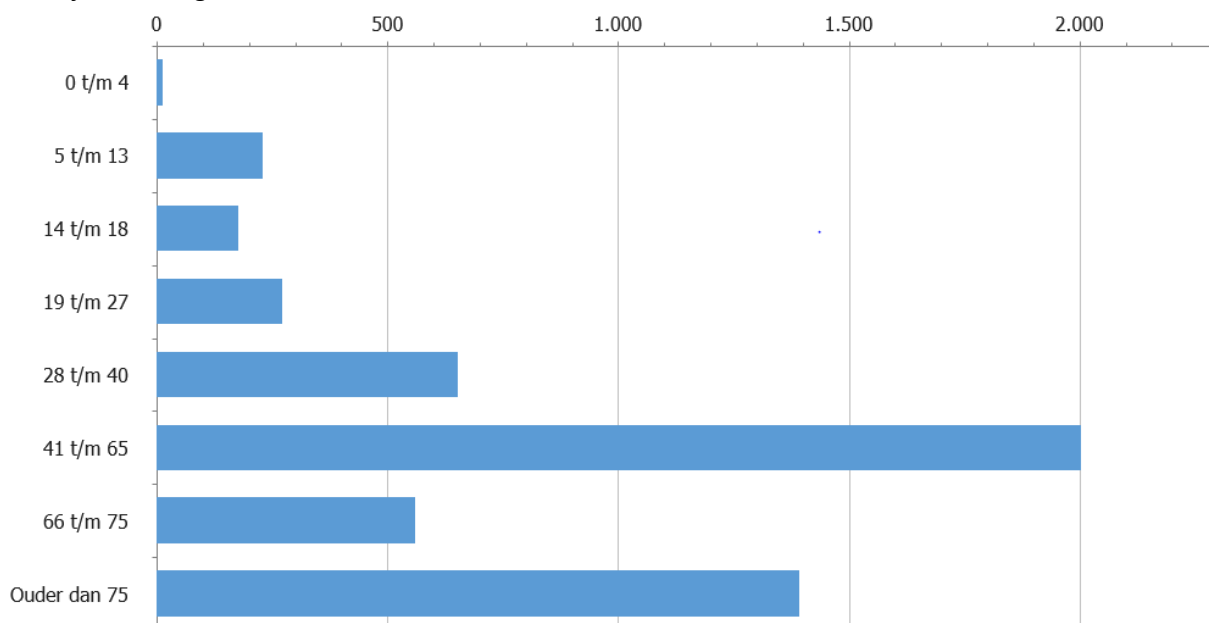

Huishoudtype en geslacht

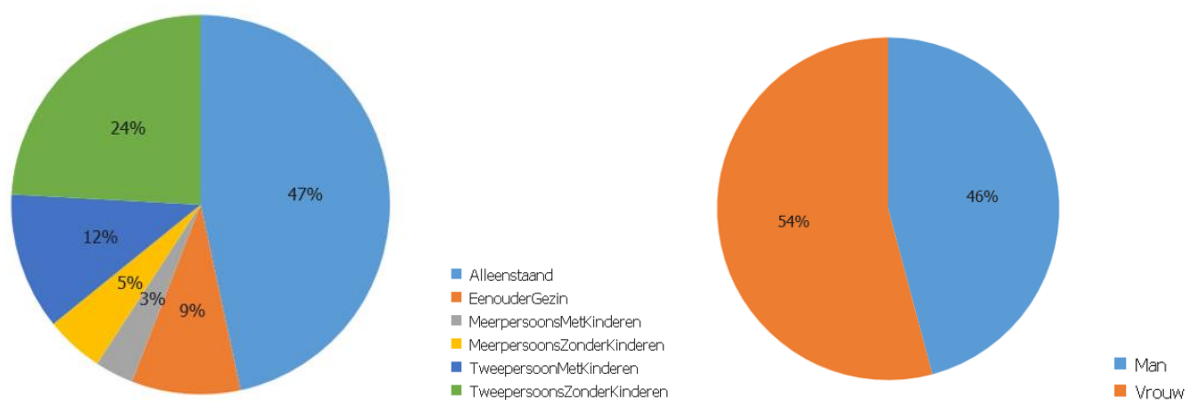

2. Kenmerken klantgroep Jeugd

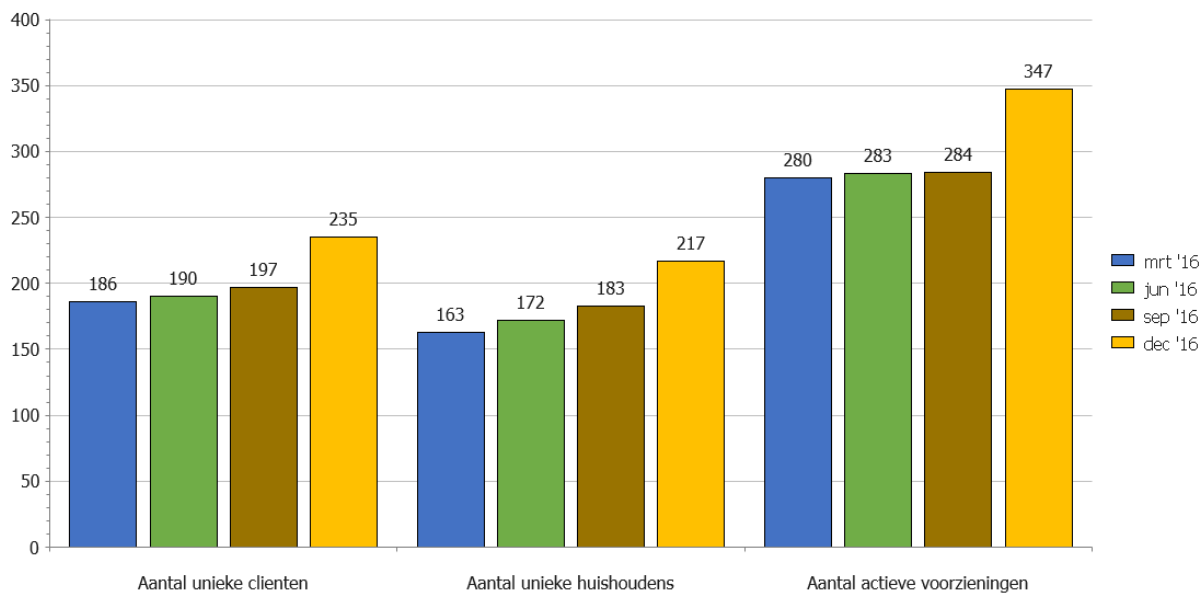

Leeftijdsverdeling

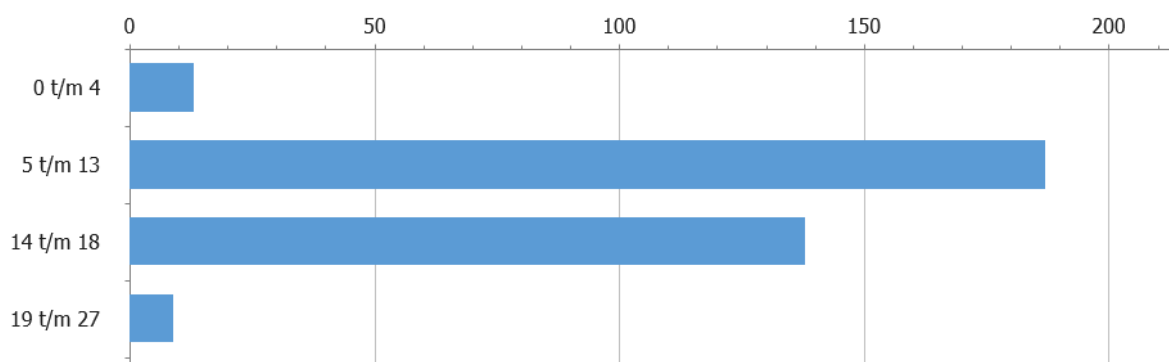

Huishoudtype en geslacht

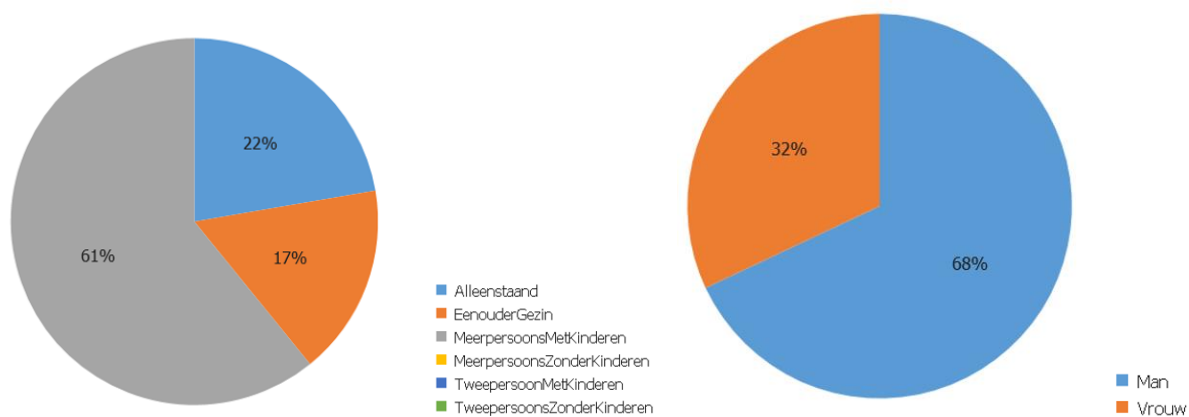

Totaal actieve voorzieningen PGB en ZIN

In onderstaande tabel zijn alle aanwezige indicaties voor PGB als ZIN opgenomen op basis van de Jeugdwet. Voor wat betreft de rubricering is gebruik gemaakt van de indeling van het productenboek zoals deze door de RIGG wordt gehanteerd.

EEMSMOND		Mrt '16	Jun '16	Sep '16	Dec '16
Jeugdwet PGB	Totaal	111	69	63	63
	Ambulant GGZ	3			
	Ambulant JH		15	24	
	Dagbesteding / dagbehandeling	87	38	27	24
	Overig	11	6	6	7
	Verblijf JH / GGZ	7	7	5	31
	Verblijf LVG	3	3	1	1
	Verblijf VG				
Jeugdwet ZIN	Totaal	169	214	221	284
	Ambulant GGZ	17	56	58	106
	Ambulant JH	6	19	32	
	Dagbesteding / dagbehandeling	17	17	16	16
	Integrale trajecten	1	4	2	4
	JB/JR			1	1
	Jeugdzorg				
	Jeugdzorg Plus		1	2	3
	Overig	4	6	7	12
	Verblijf JH / GGZ	121	108	101	142
	Verblijf LVG	2	3	2	
	Verblijf VG	1			
	Totaal	280	283	284	347

3. Kenmerken klantgroep Wmo

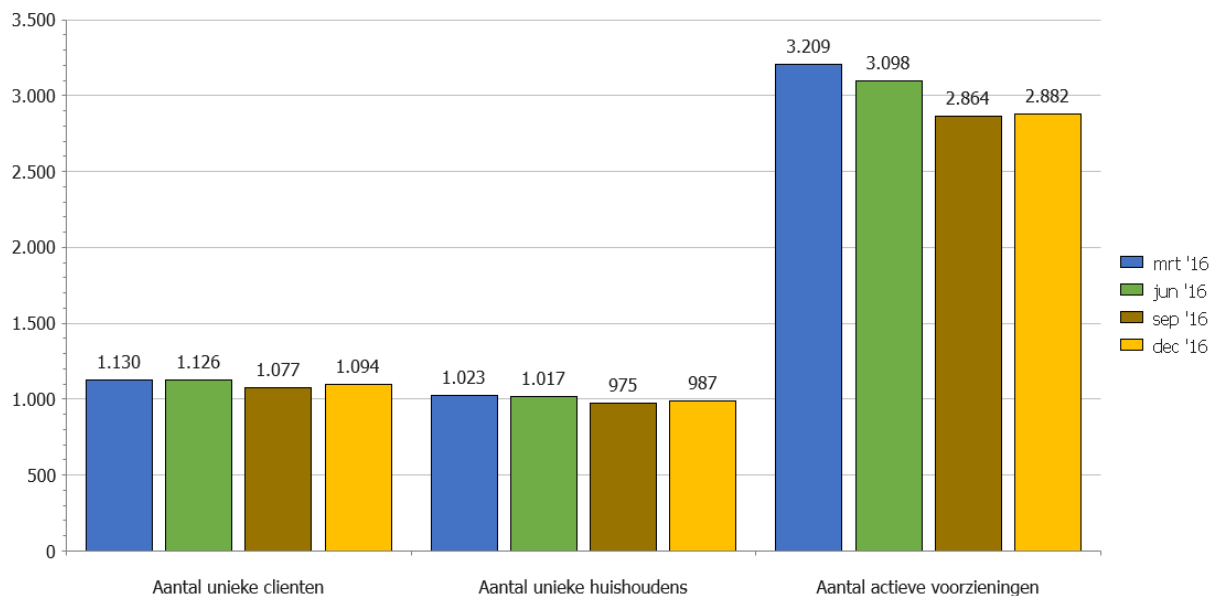

Leeftijdverdeling

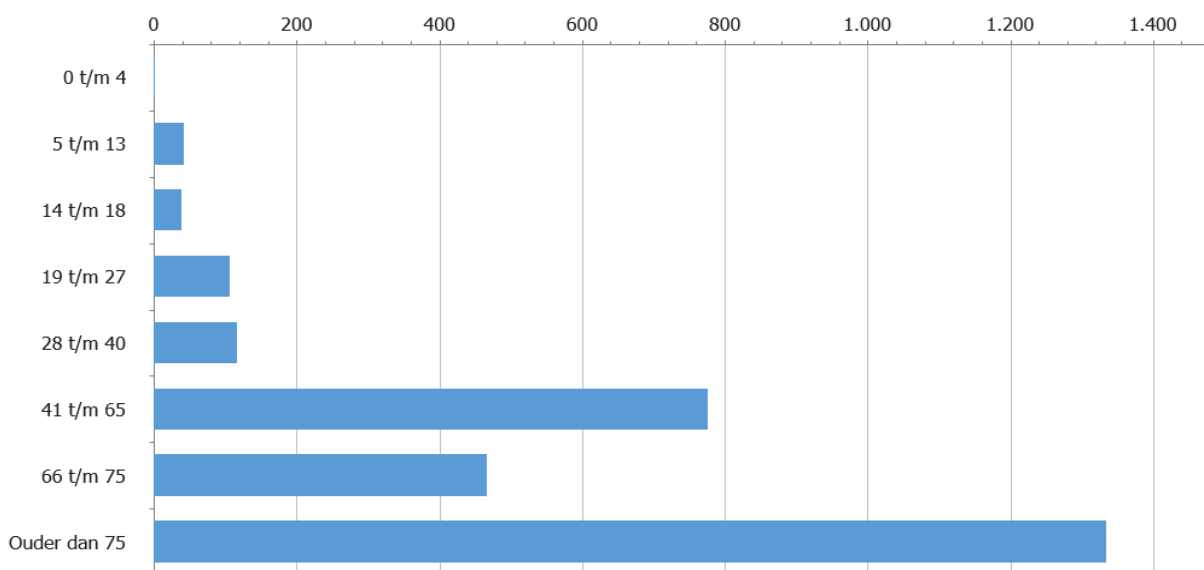

Huishoudtype en geslacht

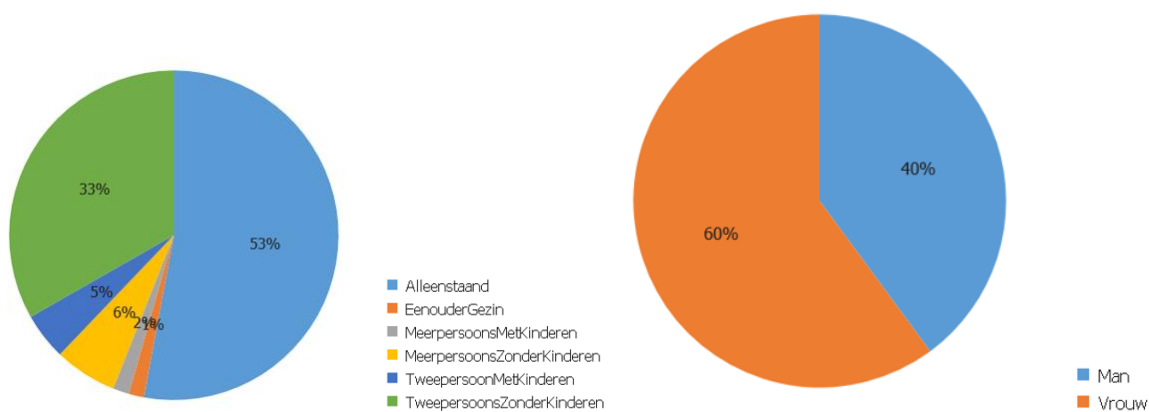

Totaal actuele voorzieningen PGB en ZIN

In deze tabel zijn alle voorzieningen opgenomen die per 31 december 2016 aan onze inwoners zijn verstrekt.

EEMSMOND			mrt '16	jun '16	Sept '16	Dec '16
WMO PGB	Totaal		237	224	216	225
	Begeleiding	Subtotaal begeleiding	157	147	147	152
		Begeleiding groep	49	44	47	49
		begeleiding ind.	104	99	96	91
		Begeleiding overig	4	4	4	12
	Huishoudelijke hulp		57	54	47	46
	Rolstoel		1	1	1	2
	Vervoer		4	4	5	8
	Woon		18	18	16	17
WMO ZIN	Totaal		1.146	2.972	2.874	2.648
	Begeleiding	Subtotaal begeleiding	278	300	278	295
		Begeleiding groep	105	113	104	110
		begeleiding ind.	154	157	149	158
		Begeleiding overig	19	30	25	27
	Huishoudelijke hulp		649	576	449	441
	Overig		82	81	81	81
	Rolstoel		318	308	309	309
	Vervoer		790	776	709	717
	Woon		855	833	822	814
Totaal			3.209	3.098	2.864	2.882

4. Kenmerken klantgroep Participatiewet

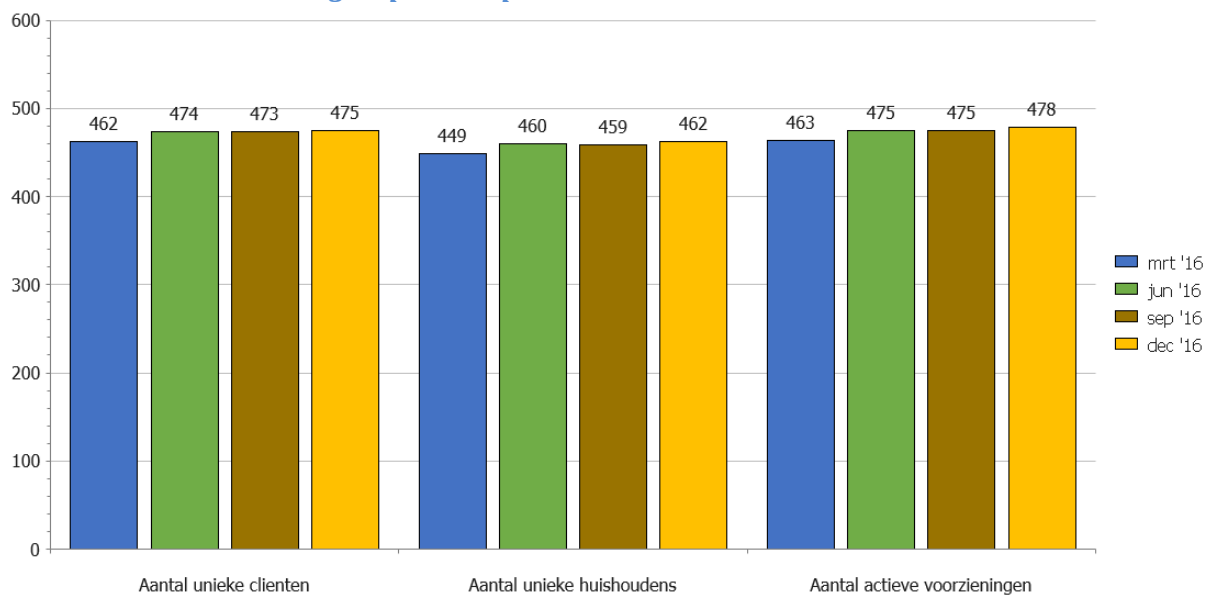

Leeftijdverdeling

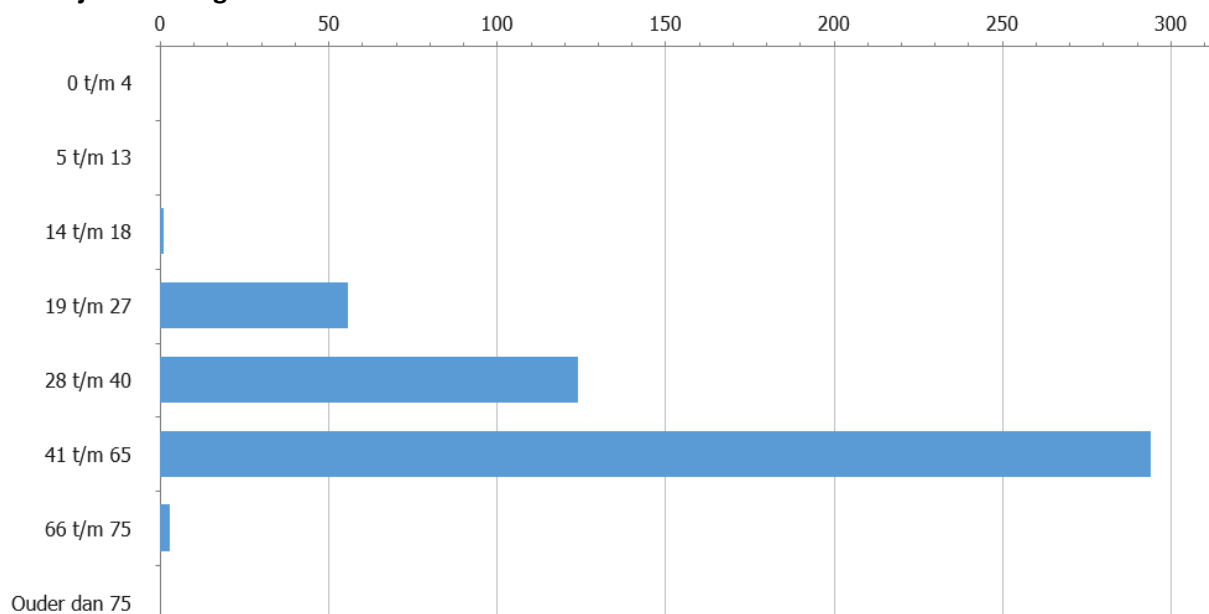

Huishoudtype en geslacht

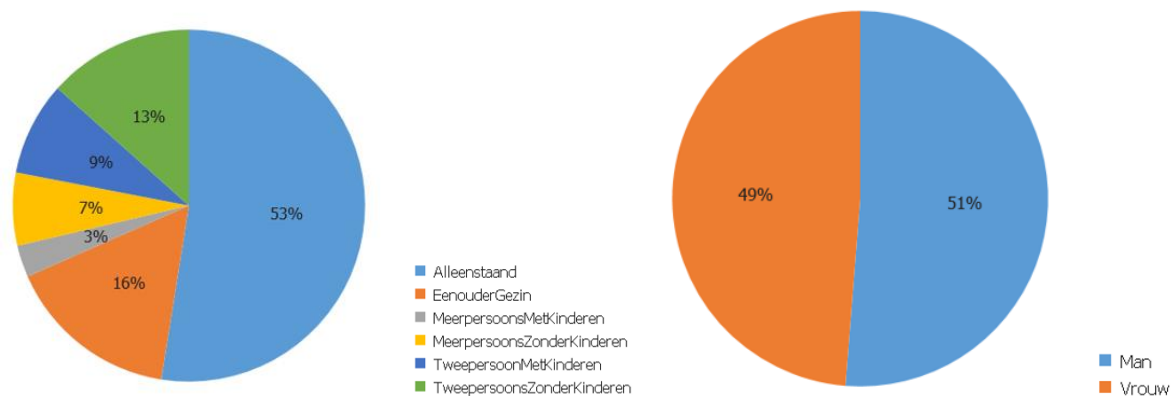

5. Kenmerken klantgroep Minimabeleid

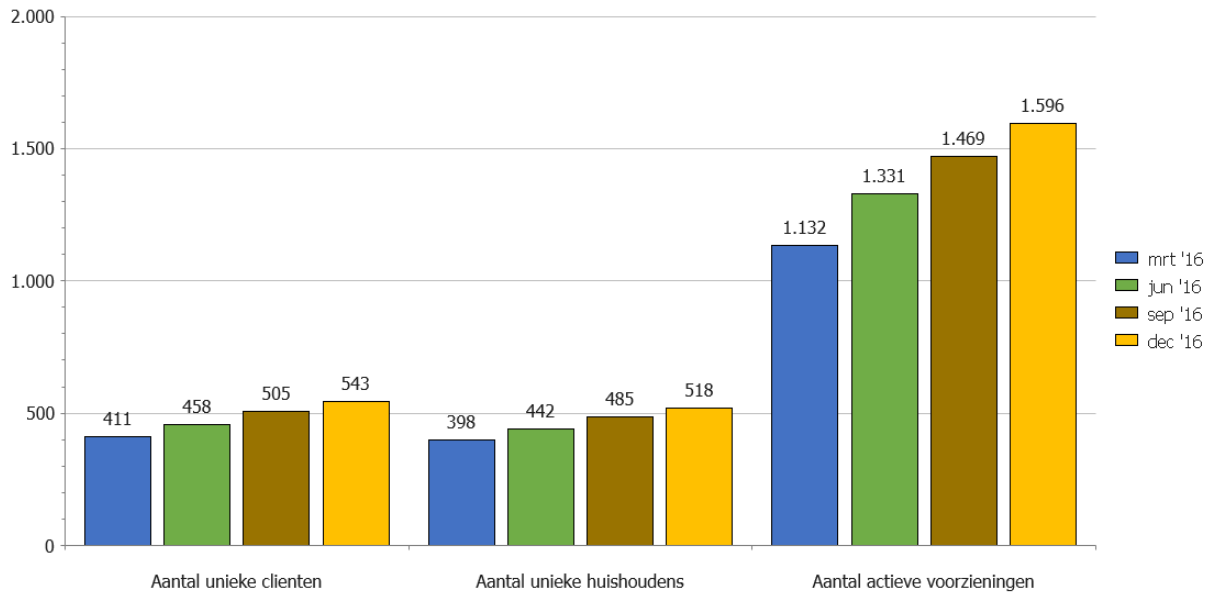

Leeftijdverdeling

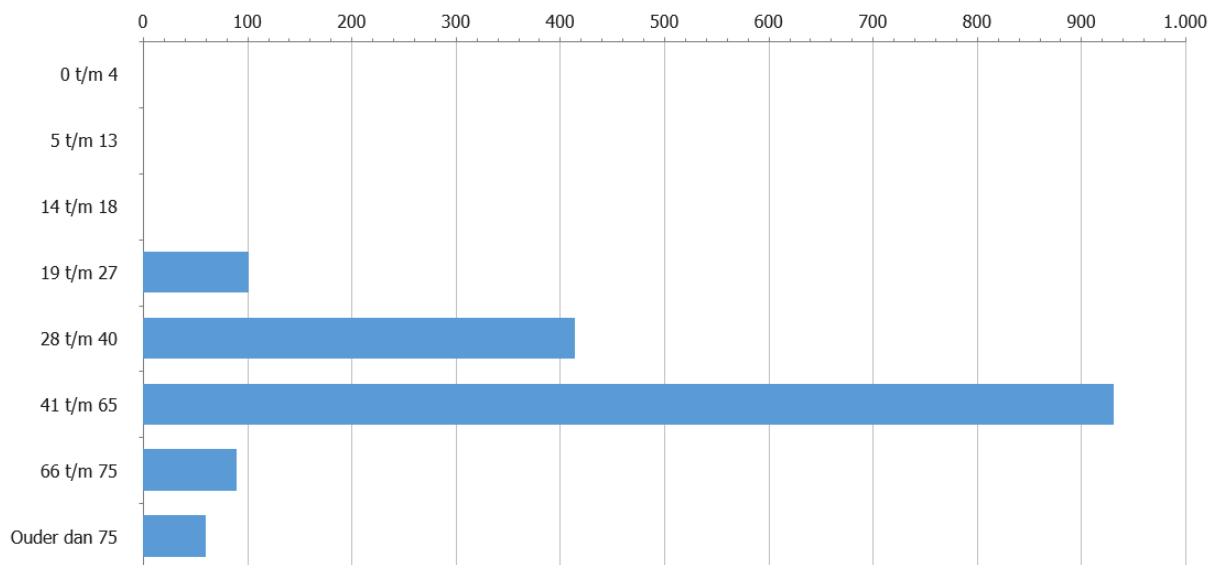

Huishoudtype en geslacht

